

*“Año de la Recuperación y Consolidación de la Economía
Peruana”*

INSTITUCIÓN EDUCATIVA PARTICULAR “VIRGEN DE GUADALUPE”



PLAN DE CONVIVENCIA DEMOCRÁTICA ESCOLAR



I. DATOS GENERALES

NOMBRE IEP:	“VIRGEN DE GUADAUPE”	TIPO DE IE:	PRIVADA
DRE:	LIMA METROPOLITANA	UGEL:	06
PROVINCIA:	LIMA	DISTRITO:	VITARTE
CENTRO POBLADO:	EL DESCANSO	ÁREA GEOGRÁFICA:	URBANA <input checked="" type="checkbox"/>
DIRECCIÓN:	MZ-D LT-11	ALTITUD:	
CÓDIGO LOCAL:	293970	CÓDIGO MODULAR INICIAL:	1044338
MODALIDAD:	BR	CÓDIGO MODULAR PRIMARIA	1045467
MODALIDAD DE SERVICIO EL 2026	PRESENCIAL	CÓDIGO MODULAR SECUNDARIA:	1075258
CARÁCTERÍSTICA IE:		TURNOS:	MAÑANA
DIRECTOR (A):	EDITH SOFÍA CAMARENA GUILLERMO	Nº CELULAR DIRECTOR(A):	947 195 250
TELÉFONO INSTITUCIONAL	949 201 997	CORREO ELECTRÓNICO DIRECTOR(A)	edith_ciencias@hotmail.com
CORREO ELECTRÓNICO INSTITUCIONAL	<i>Iep_virgen@hotmail.com</i>	PERIODO VIGENCIA DE	De marzo a diciembre de 2026

BASE LEGAL

- a) Convención de los Derechos del Niño
- b) Ley 27337, que aprueba el Código del Niño y el Adolescente
- c) Ley N° 28044, Ley General de Educación
- d) Ley N° 29719 y su Reglamento que promueven la Convivencia sin violencia en las Instituciones Educativas.
- e) Ley N.° 30403: Ley que prohíbe el uso del castigo físico y humillante contra los niños, niñas y adolescentes. Reglamento de la Ley, DS N.° 003-2018-MIMP
- f) Decreto Supremo N° 004 – 2018 – MINEDU, que aprueba los “Lineamientos para la Gestión de la Convivencia Escolar, la Prevención y la Atención de la Violencia Contra Niñas, Niños y Adolescentes.”
- g) Resolución Ministerial N° 274 – 2020 – MINEDU, Protocolos para la atención de la violencia contra niñas, niños y adolescentes.
- h) Resolución Ministerial N° 556 – 2024 – MINEDU, que aprueba la “Norma Técnica para el año escolar en las instituciones y programas educativos públicos y privados de la educación básica para el año 2025”.
- i) Resolución Viceministerial N° 212- 2020 “Lineamientos de Tutoría y Orientación Educativa para la Educación Básica”.

ALCANCE

El Plan de Convivencia Democrática aplica a todos los estudiantes, padres de familia y comunidad educativa de la I.E.P. “VIRGEN DE GUADALUPE” del nivel de inicial, primaria y secundaria, en cumplimiento a la Ley 29719 y DS 010-2012-ED que promueve la convivencia sin violencia en las instituciones educativas. De acuerdo a nuestro contexto debido a una crisis de valores en nuestra sociedad se deben de plantear soluciones Innovadoras en el proceso educativo en donde los y las estudiantes desarrollen sus aprendizajes de una manera significativa y duradera. Las acciones deben ser orientadas a fortalecer los valores, proveer un soporte emocional y velar por la salud mental de nuestros estudiantes

FINALIDAD

La convivencia democrática tiene como finalidad propiciar procesos de democratización en las relaciones entre los integrantes de la comunidad educativa, como fundamento de una cultura de paz y equidad entre las personas, contribuyendo de este modo a la prevención del acoso escolar, maltrato y otras formas de violencia entre los estudiantes.

JUSTIFICACIÓN

No obstante, no se han suscitado casos de violencia escolar en los últimos cinco años, nuestra Institución Educativa no es ajena a dicha problemática, debido a que la falta de valores familiares y de nuestra sociedad, así como la permisividad con los hijos de parte de sus padres, o simplemente a la ausencia de sus tutores en su función como primeros educadores podría generar futuros casos de violencia. La convivencia escolar debe ser promovida, involucrando a toda la

comunidad educativa a través de los medios de comunicación disponible. Reportar el acoso escolar, estar en estado de alerta con todo el equipo docente y familia ante las probabilidades de que las y los estudiantes sufran de acoso, como consecuencia del incremento del uso de las redes sociales

CAPÍTULO I

DEFINICIÓN Y OBJETIVOS DE LA CONVIVENCIA DEMOCRÁTICA ESCOLAR

Art. 1º Definición:

Entendemos por convivencia escolar la coexistencia armónica, respetuosa y pacífica entre los miembros de la comunidad educativa, basada en el reconocimiento de la dignidad y los derechos de todas las personas. Implica establecer relaciones positivas, empáticas y solidarias que contribuyan al bienestar y al logro de los aprendizajes en un clima escolar seguro, inclusivo y participativo. Promovemos la convivencia escolar como fundamento para el desarrollo de una ciudadanía democrática e intercultural, la valoración de la diversidad y la eliminación de toda forma de discriminación o violencia. Este enfoque se articula con los principios del Currículo Nacional y los Lineamientos para la Gestión de la Convivencia Escolar, garantizando el desarrollo integral de los estudiantes en ambientes donde se respete la libertad, la justicia, la solidaridad y la búsqueda de la paz.

Cada integrante de la comunidad educativa enseña y aprende a convivir, tiene responsabilidades, especialmente los adultos, ya que constituyen modelos para los niños, niñas y adolescentes. Se fomenta la disciplina positiva, entendida como una práctica formativa que:

- a) Promueve el trato respetuoso, siendo amable y firme a la vez.
- b) Ayuda a que los niños, niñas y adolescentes desarrollen sentido de pertenencia y se sientan valorados e importantes dentro de su comunidad educativa.
- c) Enseña valores sociales, emocionales y ciudadanos, así como habilidades para la vida y la resolución pacífica de conflictos.
- d) Fomenta que los estudiantes asuman la responsabilidad de sus actos, reconozcan las consecuencias de sus decisiones y aprendan a repararlas de manera constructiva.
- e) Desarrolla la autonomía moral y emocional, con el acompañamiento de los padres, tutores y personal directivo del colegio.
- f) Refuerza el buen trato, la empatía, la inclusión, la no violencia y la participación democrática como pilares de la convivencia.

Las normas de convivencia las entendemos como pautas que contribuyen a la interacción positiva y respetuosa entre los y las integrantes de la comunidad educativa. Sirven para orientar el comportamiento a través de acuerdos que definen las conductas aceptadas, esperadas o prohibidas, estableciendo criterios y procedimientos formativos para abordar los conflictos y las situaciones de violencia. Estas tienen como principios orientadores valores como el orden, el respeto, la tolerancia, la solidaridad, la colaboración, la justicia y la paz, en el marco de los Derechos Humanos y los derivados de la Convención de los Derechos del Niño.

Art. 2º Los enfoques transversales que guían los planteamientos y disposiciones para la Gestión de la Convivencia Escolar, desde los principios hasta las acciones concretas, son los siguientes:

- a. Enfoque de derechos.
- b. Enfoque de igualdad de oportunidades entre hombres y mujeres.
- c. Enfoque de calidad educativa.
- d. Enfoque intercultural.
- e. Enfoque inclusivo.
- f. Enfoque ambiental.
- g. Enfoque orientación al bien común.
- h. Enfoque búsqueda de la excelencia.

Art. 3º Objetivos de la Convivencia Escolar:

- a. Generar condiciones para el pleno ejercicio ciudadano de toda nuestra comunidad educativa, a través de una convivencia escolar democrática, basada en la defensa de los derechos humanos, el respeto por las diferencias, la responsabilidad frente a las normas y el rechazo a toda forma de violencia y discriminación.
- b. Consolidar a la institución educativa, como un entorno protector y seguro, donde el desarrollo de nuestros estudiantes esté libre de todo tipo de violencia que atente contra su integridad física, psicológica o sexual, o afecte sus capacidades para el desarrollo de sus aprendizajes.
- c. Fomentar la participación activa de nuestra comunidad educativa, especialmente de los estudiantes, en el establecimiento de normas de convivencia y de medidas correctivas que respeten los derechos humanos y la dignidad de las personas, orientadas a la formación ética y ciudadana, a la autorregulación y al bienestar común.

Art. 4º Del responsable de convivencia de la institución educativa.

- a. Es nombrado por el Director, y forma parte del Comité de Tutoría y Orientación Educativa.
- b. Coordina la ejecución de las actividades de convivencia escolar programadas en el Plan de Tutoría, Orientación Educativa y Convivencia Escolar Democrática.
- c. Coordina las acciones de promoción de la convivencia escolar, prevención y atención de casos de violencia.
- d. Vela por el respeto y cumplimiento de las Normas de Convivencia de la institución educativa, y del aula.
- e. Garantiza el ejercicio de la disciplina basada en un enfoque de derechos.
- f. Coordina con la UGEL todo lo relacionado a la gestión de la convivencia escolar.
- g. Registra, tanto en el portal SiseVe como en el Libro de Registro de Incidencias virtual, algún incidente de violencia identificado.

- h. Reporta cada bimestre al coordinador del Comité de TOE, las acciones de convivencia escolar desarrolladas.

DE LAS TUTORÍAS DE AULA

Art. 5º Las Tutorías de Aula están a cargo de los profesores Tutores. Los Tutores serán designados o contratados por la Dirección.

Art. 6º El Profesor Tutor es la responsable de la marcha de la sección a su cargo, en lo concerniente a la observancia de la axiología de la institución educativa, al Proyecto Educativo y al cumplimiento de las normas establecidas para el buen funcionamiento de la institución educativa, y la vivencia de los valores; así como el diseño, organización y planificación del programa de orientación y tutoría.

Art. 7º En el ejercicio de sus funciones, las responsabilidades del tutor son:

- a. Programar, organizar, supervisar y evaluar las actividades de orientación, así como los servicios de bienestar del educando por tutorías en coordinación con la Dirección.
- b. Planificar y ejecutar el Plan de Convivencia y Disciplina Escolar para su aula.
- c. Realizar el seguimiento del proceso de desarrollo de los estudiantes, para articular respuestas educativas pertinentes.
- d. Contribuir a la consolidación de la identidad y autonomía de cada estudiante.
- e. Contribuir al establecimiento de relaciones democráticas y armónicas, en el marco del respeto a las normas de convivencia.
- f. Coordinar permanentemente con el comité de Padres de familia o apoderados.
- g. Realizar acciones básicas de orientación y bienestar a los educandos.
- h. Coordinar y realizar funciones periódicas con los demás tutores para dar solución a los problemas detectados sobre bajo rendimiento de estudiantes.
- i. Coordinar con el Comité de la Escuela de Padres y Defensoría del Niño para realizar acciones conjuntas de Tutoría.
- j. Promover la participación específica de los estudiantes y padres de familia o apoderados, para conservar la disciplina.
- k. Detectar e intervenir en las problemáticas grupales o individuales que puedan surgir en el aula.
- l. Ante situaciones que vulneren los derechos de los estudiantes, el tutor deberá informar inmediatamente al director sobre lo sucedido, para que se tomen las acciones necesarias que garanticen el respeto de dichos derechos.
- m. Detectar problemas que afecten el desarrollo del educando y su aprendizaje, tratando y derivando a los que requieren atención especializada al comité de TOECE
- n. Mantener comunicación permanente con los docentes.
- o. Respetar y hacer respetar el horario de atención de los padres de familia o apoderado

CAPÍTULO II

NORMAS DE CONVIVENCIA DEL COLEGIO Y DEL AULA

Art. 8º El Comité de TOE, como órgano responsable de la gestión de la convivencia escolar, lidera el proceso de elaboración, actualización y validación de las Normas de Convivencia. Nuestras Normas de Convivencia se articula y guarda relación con los siete enfoques transversales del CNEB y los cinco criterios para una disciplina positiva, también se toman en cuenta lo estipulado en la RVM 133 – 2020 – MINEDU, y el DS 004 – 2018 – MINEDU. Las normas de convivencia serán aprobadas mediante resolución directoral.

Nuestras Normas de Convivencia Institucional son:

Art. 9º Esta son las normas de convivencia institucional:

- a. Demostramos respeto por cada miembro de la comunidad educativa.
- b. Somos puntuales.
- c. Somos responsables con el desarrollo de las actividades de aprendizajes en el presente periodo lectivo 2025.
- d. Respetamos toda forma de comunicación con los demás en los espacios donde interactuamos.
- e. Respetamos los horarios de comunicación con los miembros de la comunidad educativa, cuidando los espacios de descanso.
- f. Respetamos las diferencias, prestando atención cuando algún miembro de la comunidad educativa necesita comunicarnos algo.
- g. Informamos a las autoridades de la institución educativa inmediatamente sobre algún hecho que pueda perjudicar el bienestar emocional y/o físico de algún miembro de la comunidad educativa.

Art. 10º Una vez aprobadas las Normas de Convivencia Institucional, se realizarán las siguientes acciones:

- a. Publicarla en un lugar en la plataforma institucional y en un lugar visible de la institución educativa,
- b. Incluirla en la carpeta pedagógica del tutor responsable.
- c. Evaluar su cumplimiento por lo menos una vez al bimestre.

DE LA NORMAS DE CONVIVENCIA DEL AULA.

Art. 11º Al inicio del presente año escolar, el tutor de aula dedicará las dos primeras sesiones para la elaboración de las Normas de Convivencia de su aula a través de la plataforma Institucional. Para su elaboración tendrá en cuenta lo siguiente:

- a. Promover la participación de sus estudiantes en un ambiente democrático, respetuoso e inclusivo, con igualdad de oportunidades entre hombres y mujeres, con respeto y valoración a las diferencias culturales y lingüísticas.
- b. Emplear un estilo de redacción en sentido positivo, con lenguaje sencillo y en primera persona del plural.
- c. Considerar la etapa del desarrollo y las características específicas de los estudiantes.
- d. Adecuar las normas a las necesidades específicas de los estudiantes del aula.
- e. Considerar las competencias y capacidades del Currículo Nacional vigente.
- f. Mantener coherencia con las Normas de Convivencia de la institución educativa.

Art. 12° La institución educativa, busca fortalecer relaciones de buen trato, saludables y democráticas entre todos los integrantes de la comunidad educativa.

Art. 13° Presentamos la siguiente propuesta de Normas de Convivencia en el aula.

- a. Somos puntuales en nuestras clases.
- b. Adecuamos el espacio de trabajo y contamos con los materiales necesarios para recibir las clases.
- c. Presentamos con puntualidad nuestras actividades.
- d. Comunicamos al docente el motivo de nuestra tardanza.
- e. Tenemos paciencia si se presenta algún problema.
- f. Levantamos la mano, si tenemos alguna duda, y la exponemos en el momento que el docente lo indique.
- g. Guardamos silencio mientras el profesor está explicando.
- h. Respetamos la participación de nuestros compañeros.
- i. Nos presentamos adecuadamente vestidos y peinados.
- j. Participamos y escuchamos activamente durante el desarrollo de clases.
- k. Practicamos las medidas de higiene personal, antes, durante y después de las clases
- l. Practicamos los valores de la honestidad, solidaridad y empatía.
- m. Comunicamos inmediatamente al docente si nos sentimos mal.
- n. Comunicamos al docente si tenemos la necesidad de ir a los servicios higiénicos.

Art. 14° Una vez aprobadas las Normas de Convivencia del aula, se realizarán las siguientes acciones:

- a. Publicarla en un lugar visible del aula.
- b. Incluirla en la carpeta pedagógica del tutor responsable.
- c. Evaluar su cumplimiento por lo menos una vez al bimestre.

TÍTULO VI
DE LOS ESTUDIANTES
CAPÍTULO I
DERECHOS Y DEBERES DE LOS ESTUDIANTES

Art. 15° Los educandos tienen los siguientes derechos y deberes establecidos en la ley general de Educación N° 28044 y su reglamento.

Art. 16° Una semana antes de finalizar el año escolar previo, las coordinaciones pedagógicas con el apoyo del departamento de psicología son los encargados de proponer la ubicación de cada estudiante en la sección que ellos consideren será la más adecuada, esto tomando en cuenta los informes de los docentes y psicólogo, dicha ubicación permanecerá durante todo el periodo lectivo en curso, solo en casos excepcionales se realizará la reubicación. Por lo demás, la ubicación realizada será inapelable.

Art. 17° DE LOS DERECHOS

- a. Recibir de la institución educativa, un ambiente que brinde estímulos, seguridad moral, física e intelectual, así como los servicios de orientación al educando.
- b. Recibir una educación de integral y de calidad acorde con la propuesta educativa que anuncia la institución educativa,
- c. Ser escuchado y atendido por las autoridades en cualquier procedimiento en que se encuentre involucrado, siguiendo y respetando las instancias correspondientes.
- d. Recibir apoyo psicológico en situaciones que lo ameriten a juicio de la institución educativa, Estos no serán terapéuticos.
- e. Intervenir en el aula de clase para preguntar, pedir aclaración y dar su opinión, de acuerdo a las características de las actividades y las normas dadas por los profesores.
- f. Contar con el acompañamiento, la orientación y el apoyo académico de los docentes, psicólogos y personal que labora en la institución educativa,
- g. Ser tratados con dignidad, igualdad y respeto, gozando de los mismos derechos y oportunidades que sus demás compañeros, sin ningún tipo de discriminación por razones de sexo, raza, condición económica, social, religiosa o necesidades educativas especiales.
- h. Recibir estímulos en mérito al cumplimiento del deber.
- i. Ser evaluado con justicia, equidad y honestidad, recibiendo información oportuna sobre los resultados.
- j. Ser evaluado fuera de las fechas de los exámenes, cuando su inasistencia haya sido justificada debidamente por causa médica u otra autorizada por de la institución educativa,

- k. Ser evaluado por la institución educativa en temas de aprendizaje, lenguaje o emocional, para lo cual no se requiere autorización específica de los padres o apoderados.
- l. Recibir la retroalimentación oportuna de parte de los profesores y a ser evaluado periódicamente según corresponda a cada grado.
- m. Recibir en forma oportuna un informe sobre sus avances y aspectos por mejorar.
- n. Recibir al inicio del año escolar las normas y principios de sana convivencia y disciplina escolar.
- o. A realizar actividades que no impliquen acciones físicas y que sean válidas para su evaluación en el caso de estar exonerado del curso de Educación Física.
- p. Recibir medidas de protección: En los casos de comisión o presunta comisión de un acto de violencia contra los estudiantes, en el marco del presente Reglamento Interno.
- q. Ser respetado, por sus educadores, padres de familia, personal de la institución educativa, de manera digna, en caso se tenga conocimiento de un acto de violencia cometido en agravio de un o una estudiante, este, sus familiares, el personal de la institución educativa, o en su defecto, cualquier ciudadano, pueden presentar la denuncia correspondiente, individual o colectivamente organizados.

Art. 18° DE LOS DEBERES

- a. Cumplir las consignas, trabajos, y actividades asignadas. Trabajar y participar con responsabilidad durante las clases.
- b. Permanecer en de la institución educativa, durante la jornada escolar, salvo permiso expreso de alguna autoridad del Centro Educativo, en comunicación con los padres o apoderado.
- c. Participar en actividades que promuevan su aprendizaje.
- d. Asistir a clases con puntualidad.
- e. Participar activamente en el desarrollo de las clases respetando las normas educativas.
- f. Participar en la elaboración de normas de las normas de convivencia en el aula y los respectivos reglamentos de disciplina y uso adecuado del tiempo.
- g. Respetar al personal Directivo, Profesores, Personal Administrativo, de servicio, padres de familia y compañeros de estudios de la institución educativa,, para mantener un clima de compañerismo y solidaridad.
- h. Cumplir las consignas, trabajos, tareas y actividades asignados. Trabajar y participar con responsabilidad durante las clases.
- i. Mantener un comportamiento adecuado en las actividades que se realicen dentro y fuera de la institución educativa,
- j. Velar por la conservación y el cuidado del local y las instalaciones de la institución educativa,, sus muebles, equipos y útiles de enseñanza, así como de las pertenencias propias y ajenas asumiendo la reparación y reposición de aquello que hayan dañado o afectado.

- k. Asumir que está prohibido el uso de celulares, tablets, computadoras y cualquier otro dispositivo electrónico dentro de la institución educativa para la visualización de imágenes o videos con contenidos inapropiados o no autorizados.
- l. Asumir que está prohibido fotografiar o grabar y difundir situaciones internas de la vida escolar sin la autorización de los profesores o la dirección.
- m. Asistir adecuadamente vestido, de acuerdo a las normas de la institución educativa.
- n. Respetar y honrar los símbolos, héroes y leyes de la patria.
- o. Respetar a sus compañeros y colaborar con ellos para mantener un clima de compañerismo y solidaridad.
- p. Marcar por seguridad, las prendas de vestir que puedan extraviarse, con nombre y apellido del estudiante bajo responsabilidad de los padres de familia o apoderado. La pérdida de prendas de vestir o equipos electrónicos abandonadas por los estudiantes no compromete a la institución educativa, con su búsqueda, ni reposición.
- q. Respetar las ideas y opiniones de los demás.
- r. Cuidar su aseo personal
- s. No discriminar a nadie.
- t. Participar en forma responsable en las actividades de la institución educativa.
- u. Abstenerse de actividades políticas partidarias y en actos reñidos contra la moral y las buenas costumbres.
- v. Respetar la honorabilidad y propiedad ajena de las personas y las instituciones.
- w. Aceptar con hidalguía y espíritu de moralidad los consejos, y medidas correctivas del de la institución educativa.
- x. Expresarse con lenguaje cortés, decente y veraz en todo momento sin faltar a la verdad.
- y. Deben mostrar una correcta presentación personal.
- z. Respetar las diversas creencias religiosas, condición económica, social y étnica cultural de los miembros de la comunidad educativa.
- aa. Apoyar el proceso de inclusión de sus compañeros con necesidades educativas especiales.

CAPÍTULO II

DEL CONTROL DE LA ASISTENCIA

Art. 19° El ingreso a clases, se realizará de acuerdo al horario establecido y comunicado para cada nivel del servicio educativo que brinda la institución educativa. Al inicio del periodo lectivo 2025.

Art. 20° Los estudiantes que falten a clases, al reincorporarse deberán presentar una justificación escrita por sus padres o apoderado exponiendo el motivo de la inasistencia, y si es posible con evidencias que lo avalen. Esta justificación se entregará en la primera hora de clases.

Art. 21° Los estudiantes tendrán que ponerse al día lecciones y actividades de extensión dejadas en su ausencia.

Art. 22° Una vez de haber ingresado a la institución educativa., el estudiante no podrá salir hasta que haya finalizado la jornada escolar. En caso de extrema necesidad el padre o apoderado deberá solicitarlo al Director quien dejará registro en el libro de cargo.

Art. 23° Los docentes tendrán un registro auxiliar de asistencia, donde se registrarán la puntualidad, tardanzas e inasistencias del estudiante. Si éstas no son oportuna y debidamente justificadas, influenciará en la calificación de conducta.

CAPÍTULO III DE LAS FALTAS Y MEDIDAS CORRECTIVAS

Art. 24° DE LAS FALTAS

En primera instancia, la institución educativa. Promueve la comunicación permanente con los padres de familia o apoderados, orientadas a que los estudiantes desarrollen una adecuada convivencia escolar, donde prime el respeto por el otro. Pero a pesar de las acciones que se toman de manera institucional para la promoción de una sana convivencia escolar, se hace necesario tener normas que regulen las faltas con sus respectivas medidas correctivas.

EN EL NIVEL INICIAL

Art. 25° Actitudes Inadecuadas:

- a. Se resiste a realizar las actividades de la clase
- b. Tira sus útiles cuando está molesto (a)
- c. Les grita a sus compañeros
- d. Causa desorden durante la clase virtual.
- e. Se pone a jugar con algún juguete en lugar de prestar atención
- f. Ingiere alimentos durante la clase
- g. Lloro constantemente si alguien le dice algo.

EN EL NIVEL DE PRIMARIA (1° Y 2°)

Art. 26° Actitudes Inadecuadas:

- a. Miente en reiteradas veces
- b. Se resiste a realizar las actividades de la clase
- c. Insulta a sus compañeros
- d. Causa desorden durante la clase
- e. Ingiere alimentos durante la clase
- f. Tiene su mesa en desorden

- g. Cuando la profesora está dando indicaciones no presta atención.
- h. Se sienta inadecuadamente a pesar de haber recibido las indicaciones.
- i. Contesta de mala manera a la profesora.
- j. Les grita a sus compañeros
- k. Toma sin permiso algunas pertenencias de sus compañeros y se las lleva.
- l. Acusa a sus compañeros haciéndolos sentir mal.

EN EL NIVEL DE PRIMARIA (DEL 3° AL 6°) Y SECUNDARIA

Art. 27° Las conductas de los estudiantes que son inadecuadas reguladas en el presente Reglamento pueden constituir faltas leves, graves o muy graves.

Art. 28° DE LAS FALTAS LEVES:

Art. 29° Constituyen faltas leves, las faltas que no afectan directamente a otros, a los bienes de la institución educativa, o de cualquier miembro de la comunidad educativa, ni lesionan la honra o el respeto del otro. Cabe señalar que una falta leve se puede convertir en grave cuando es reiterativa.

Constituyen faltas LEVES las siguientes conductas:

- a. Desacatar las normas de convivencia del aula.
- b. Llegar tarde a sus clases.
- c. No usar el uniforme escolar de manera adecuada.
- d. No portar los materiales indicados en clase.
- e. Entregar las actividades de extensión a destiempo.
- f. Ensuciar las instalaciones con desperdicios.
- g. No traer algún documento solicitado por la institución educativa, firmado por el padre de familia o apoderado, en la fecha programada para su entrega.
- h. Copiar en una evaluación.
- i. Hacer apuestas que afecten la sana convivencia o aquellas que han sido expresamente prohibidas por la institución educativa.
- j. Salir del aula en horas de clase sin consentimiento de alguna autoridad de la institución educativa.
- k. Tomar fotos o videos en clases sin permiso del profesor.
- l. Hasta dos tardanzas injustificadas a la semana o al mes. La primera tardanza amerita la aplicación de una amonestación verbal y la segunda tardanza amerita la aplicación de una amonestación escrita.
- m. Interrumpir el normal desarrollo de las actividades dentro y fuera del aula.

- n. Cualquier otro comportamiento que vulnere la sana convivencia y disciplina escolar y se considere como LEVE, y no contemplado en el presente Reglamento.
- o. Los comportamientos que vulneren las normas de convivencia considerados LEVES que se presenten de manera reiterada, serán tipificados como GRAVE.

Art. 30° DE LAS FALTAS GRAVES:

Constituyen faltas graves, las faltas que comprometen las normas básicas de convivencia y afectan de manera significativa a la institución educativa o a cualquier miembro de la comunidad educativa, además que cuestionan los principios y valores que la comunidad escolar ha definido como centrales y deseables para la vida en sociedad o ponen en peligro la vida del estudiante o de algún miembro de la comunidad escolar.

Constituyen faltas GRAVES las siguientes conductas:

- a. Emplear un lenguaje grosero y discriminatorio contra un integrante de la comunidad educativa.
- b. Apropiarse de objetos ajenos.
- c. Usar el celular, Tablet, computadora y cualquier otro dispositivo electrónico dentro de la institución educativa., para la visualización de imágenes o videos con contenidos inapropiados o no autorizados.
- d. Utilizar las instalaciones, materiales, equipos, servicios, nombre o logotipo de la institución educativa de forma distinta a la que corresponde a la autorización que se le ha otorgado.
- e. Compartir enlaces de las clases a personas no autorizadas.
- f. Dañar la imagen de algún miembro de la institución educativa.
- g. Poner en peligro la seguridad de las personas que se encuentran en alguna de las instalaciones de la institución educativa.
- h. Cinco tardanzas injustificadas a la semana o al mes.
- i. Salir del de la institución educativa. en horas de clase sin consentimiento de alguna autoridad del de la institución educativa.
- j. Hostigar sexualmente de manera verbal o psicológica a cualquier persona que se encuentre en alguna de las instalaciones de la institución educativa.
- k. Realizar actos que afecten la imagen o el patrimonio de la institución educativa.
- l. Reiterar hasta cuatro veces las faltas leves.

Art. 31° DE LAS FALTAS MUY GRAVES:

Constituyen faltas muy graves, las faltas que atentan directamente contra los derechos humanos básicos, la integridad física, psicológica o moral de las personas o los principios educativos de la institución educativa. Y en muchos casos están tipificadas como delitos por la justicia ordinaria. Este tipo de acciones son consideradas generalmente delitos que

ponen en riesgo la vida, la integridad física y los bienes materiales, de tal manera que pueden causar daños, en muchos casos irreparables o irreversibles.

Constituyen faltas MUY GRAVES las siguientes conductas:

- a. Tomar fotos o videos en clases sin permiso del profesor y publicarlas en las redes sociales, con el fin de dañar la imagen de un integrante de la comunidad educativa o de la institución educativa.
- b. Pertenecer a un grupo delictivo.
- c. Traer a la institución educativa. Explosivos, material inflamable, armas de fuego o artículos punzo cortantes que puedan dañar a algún miembro de la institución educativa.
- d. Falsificar algún documento de la institución educativa.
- e. Traer a la institución educativa. Material pornográfico o cualquier otro artículo que ponga en riesgo o causar algún tipo de daño físico, moral o psicológico a algún miembro de la comunidad educativa.
- f. Inducir a algún compañero a cometer alguna grave o muy grave.
- g. Faltar a clases habiendo salido de casa con dirección de la institución educativa.
- h. Realizar actos de agresión, acoso escolar sistemática (bullying), ciber-bullying, contra cualquier compañero y/o miembro de la comunidad educativa de la institución educativa.
- i. Agredir a algún miembro de la comunidad educativa, causándole lesiones
- j. Mantener relaciones sexuales o realizar alguna otra actividad sexual en las instalaciones de la institución educativa.
- k. Traer o consumir bebidas alcohólicas, tabaco o cualquier sustancia estupefaciente o psicotrópica en las instalaciones de la institución educativa., inmediaciones o en actividades externas, o ingresar a la institución educativa. Bajo sus efectos.
- l. Incumplimiento a la matrícula condicional.
- m. Tardanzas e inasistencias de manera reiterativa por más de 5 días, por razones injustificadas.

Art. 32° DE LAS MEDIDAS CORRECTIVAS

Al momento de diseñar las medidas correctivas, hemos tomado en cuenta el modelo de desarrollo moral de Piaget, el enfoque de la disciplina positiva, los enfoques transversales planteados en los Lineamientos para la Gestión de la Convivencia Escolar (DS N° 004-2018-MINEDU) y descritos en el CNEB. Asimismo, también hemos tomado en cuenta un marco normativo nacional DS 003 – 2018 – MIMP, que protege a las NNA de cualquier forma de abuso o humillación, siguiendo la disciplina con enfoque de derecho. En ese sentido, se priorizará el cuidado del estudiante y su bienestar integral, se implementarán estrategias eficientes de comunicación con las familias y se protegerá los derechos de todos los integrantes de la institución educativa.

Art. 33° Características de las medidas correctivas aplicables en el de la institución educativa.

- a. El procedimiento para la aplicación de las medidas correctivas estará contenido en el Plan de Tutoría, Orientación Educativa y Convivencia Escolar.
- b. Las medidas correctivas se establecen de acuerdo a las faltas cometidas, las que pueden ser: leves, graves y muy graves.
- c. Las medidas correctivas no deben afectar el desarrollo pedagógico, la integridad física, psíquica y moral del estudiante sancionado.
- d. Las medidas correctivas deben ayudar a desarrollar la toma de conciencia por la falta cometida.
- e. Las medidas correctivas se aplican oportunamente de acuerdo a las edades de los estudiantes.

AMBITO DE APLICACIÓN: INICIAL Y PRIMARIA (1° Y 2°)

Art. 34° Aplicación de las medidas disciplinarias positivas

- a. En coordinación con el padre de familia o apoderado, se realizarán actividades compartidas que permitan corregir las actitudes inadecuadas presentadas.
- b. Se le escuchará al niño para saber la razón de su incomodidad o malestar.
- c. Se comunicará al niño con claridad y calidez las consecuencias de su actitud.
- d. Se realizarán actividades para fortalecer la relación respetuosa con sus compañeros.
- e. Se realizarán talleres para el desarrollo de sus habilidades sociales que le permitan relacionarse mejor con sus compañeros, a través de fábulas relacionadas a la actitud inadecuada.
- f. Se realizarán actividades de autoconfianza.
- g. Se le enseñará, la cortesía, no violencia, empatía, amor propio, y respeto por los demás a través de teatro de títeres.

ÁMBITO DE APLICACIÓN: PRIMARIA (DEL 3° AL 6°) Y SECUNDARIA

Art. 35° Clases de medidas correctivas

Las medidas correctivas aplicables a estudiantes son:

- a. Llamada de atención verbal y escrita, se realiza una llamada de atención al estudiante por la falta leve cometida, Estas medidas las aplican los profesores y autoridades del de la institución educativa que presencian la falta o hayan recibido la denuncia respectiva.
- b. La Entrevista de Orientación, es gestionada por el tutor, Psicóloga, Directivos, Tutor, Docente; en el que se le cita al Padre de familia o Apoderado y al estudiante exhortando al estudiante que mejore su conducta, de tal manera que se elimine cualquier comportamiento inadecuado de riesgo. Es importante que identifique las consecuencias de sus acciones y asuma responsabilidad por sus actos. Este acto de reflexión debe corresponder y ser proporcional a la edad del estudiante y a su estadio madurativo.

- c. El Comunicado Preventivo, debe estar a cargo del tutor, se exhorta al Padre de Familia o apoderado a que realice su intervención oportuna para el cambio en la conducta del estudiante, que viene acumulando comportamientos que afectan la convivencia.
- d. El Comunicado de Deméritos, está a cargo del tutor. Se aplica cuando el estudiante está próximo a la desaprobación del criterio de conducta. Se comunica al Padre de Familia o apoderado la disminución en la valoración del comportamiento, y que su menor hijo necesita evidenciar un comportamiento adecuado y sostenido de acuerdo al perfil del estudiante.
- e. La Carta de Compromiso, es una medida correctiva y orientadora emitida por el director, en la que se especifica la desaprobación en la valoración del comportamiento, con conocimiento del Padre de Familia o apoderado, por conductas inadecuadas del estudiante. Se llegan a acuerdos de ambas partes. Se aplica para comportamientos que vulneren las normas de convivencia y sean tipificados como graves reiterativos
- f. Carta de Amonestación por Conducta y Plan de Mejora Personal, se emitirá cuando el estudiante no evidencia mejoría y persiste en las conductas inadecuadas, y además se observa una evidente inacción de los Padres de Familia o apoderado en el cumplimiento de los puntos descritos en la Carta de Compromiso que han firmado previamente y que han sido solicitadas por el área Psicopedagógica y Dirección de la institución educativa. Se aplica de manera excepcional para aquellos estudiantes que presenten comportamientos que vulneran las normas de convivencia escolar, tipificados como graves. Incluye un seguimiento muy cercano, a través de un Plan de Mejora Personal monitoreado por el Área de psicopedagogía, para la recuperación de su conducta y la colaboración con su familia. Asimismo, la Carta de Amonestación por Conducta, es emitida por el tutor y firmada por la Dirección de la institución educativa.
- g. La matrícula condicional, El estudiante y el padre o apoderado, realizan un acuerdo de compromiso, cuyo cumplimiento es requisito exigible para poder ser matriculado en la institución educativa el año siguiente. Esta medida es aplicable ante las faltas graves y muy graves.
- h. El padre de familia o apoderado firmará un segundo documento de compromiso, que, si se incumple, se negará la ratificación de la matrícula para el periodo lectivo 2025

Art. 36° Los estudiantes que presenten dificultades conductuales, que vulneran las normas de convivencia, tipificados como leves reiterativas, graves o muy graves, deben ser derivados al Área de Psicopedagogía de la institución educativa., para la orientación correspondiente, sin perjuicio del informe psicológico externo emitido por una institución especializada.

Art. 37° Los expedientes de los estudiantes que presenten dificultades conductuales y que tengan récord de comportamientos que vulneran las normas de convivencia, tipificados como leves, graves y muy graves serán vistos por el Comité de Tutoría y Orientación Educativa, para analizar su situación y abordar estrategias de diversa índole para la recuperación del caso.

Art. 38° En caso de que los estudiantes no muestren cambios de actitud y persistan en realizar conductas inadecuadas que afecten la convivencia, la seguridad e integridad psicológica y física de los demás estudiantes, y habiendo agotado todas las medidas socio-educativas, dentro del Plan de Mejora Personal, y se evidencie falta de cumplimiento del compromiso asumido por los Padres de Familia para la mejora del comportamiento de su menor hijo, se procederá a derivar el caso al Comité de Tutoría y Orientación Educativa, para determinar su situación de acuerdo a la normativa vigente, teniendo la potestad la Dirección de la institución educativa. por la facultad del Código del Niño y Adolescente, de derivar el caso a instancias superiores como UGEL, DEMUNA y/o Fiscalía.

Art. 39° Asimismo, en caso de que el psicólogo y docentes observen situaciones que presuman la existencia de desamparo o abandono por parte del Padre y/o Madre o apoderado de los estudiantes, tales como inasistencia reiterada a reuniones, escuela de padres y/o charlas de formación para ambos padres de familia, aparente abandono material o moral del menor, entre otros, o se tome conocimiento de situaciones de riesgo o desprotección familiar, se realizará la denuncia y/o comunicación a la Unidad de Protección Especial (UPE) del Ministerio de la Mujer y Poblaciones Vulnerables o a la Defensoría Municipal del Niño y del Adolescente (DEMUNA).

CAPÍTULO IV

MECANISMOS DE RESOLUCIÓN DE CONFLICTOS

Para los casos de conflicto, se seguirán los protocolos anexados en el presente documento.

Art. 40° De los conflictos que involucran estudiantes:

- a. Se hará partícipe de lo sucedido a la familia.
- b. Se realizará el protocolo correspondiente de atención a la violencia.
- c. Se registrará lo ocurrido en el libro de incidencias. Asimismo, se hará el reporte en el portal SíseVe
- d. Se recolectarán evidencias que ayuden a la resolución del caso.
- e. Se registrará toda reunión, testimonio o acuerdo firmado.

Art. 41° De los conflictos que involucran a la familia:

- a. Se citará a las familias involucradas para recoger sus testimonios.

- b. Se pedirá la intervención del comité de Tutoría y Orientación Educativa para evitar conflictos de intereses en los procesos de toma de decisión y los acuerdos alcanzados.
- c. En el caso de no llegar a una solución mediante acuerdos. Será necesario la intervención de instituciones que puedan coadyuvar en la solución de conflictos, de acuerdo a los protocolos establecidos en las normas de convivencia escolar.
- d. Se registrará toda reunión, testimonio o acuerdo alcanzado, con la debida reserva del caso.

Art. 42° De los conflictos que entre el personal de la institución educativa:

- a. Se involucró al personal directivo y al representante del Comité de tutoría y Orientación Educativa para la resolución del conflicto.
- b. Se recopilaron evidencias, que pueden ir desde documentos físicos hasta testimonios de terceras partes.
- c. Se buscará la reconciliación entre las partes, recordándoles que lo esencial es no interrumpir el servicio educativo.
- d. Se propiciará el llegar a acuerdos y dejarlos por escrito con el compromiso y firmas de los afectados con el propósito de lograr una acción reparadora que restablezca la convivencia.
- e. Se Consultará e involucrará a la UGEL si el caso requiere de sanciones administrativas mayores para que la corrección provenga del sistema educativo y no de un directivo o docente en particular.
- f. Se registrará toda reunión, testimonio o acuerdo alcanzado en un acta o acuerdo firmado.

CAPÍTULO V

MECANISMOS DE DERIVACIÓN DE CASOS A INSTITUCIONES ALIADAS

Para los casos de conflicto se seguirán los protocolos anexados en el presente documento.

Art. 43° La institución educativa cuenta con un directorio de las Instituciones aliadas, el cual se actualiza anualmente.

Art. 44° Si la situación de conflicto, requiere la intervención de otras instituciones, porque está en riesgo el bienestar del estudiante, nuestra IE se verá obligada a recurrir a dichas instituciones.

CAPÍTULO VI

MECANISMOS DE ASISTENCIA ANTE NECESIDADES Y URGENCIAS DE LOS ESTUDIANTES

Art. 45° Inasistencias injustificadas de los estudiantes:

- a. Se indagará el motivo, para determinar si la responsabilidad es del estudiante o de la familia. De identificar motivos más complejos, que van desde la violencia hasta el abandono por parte de las familias del estudiante, es necesario acudir a instituciones aliadas.
- b. La consecuencia involucra la recuperación del tiempo de la clase perdida, que es el acto reparatorio de la inasistencia injustificada.

Art. 46° De actuación ante casos de posible permanencia en el grado (repetencia):

- a. Para prevenir la permanencia de la institución educativa tomará las siguientes acciones:
Se entregará al padre de familia una carta de comunicación que acompañará el informe de resultados al final de cada unidad.
Se realizarán reuniones de comunicación grupal e individual a cargo del tutor de la sección
Nuestra IE tiene un programa de recuperación durante el periodo lectivo para los estudiantes que lo requieran.

CAPÍTULO VII

DE LA DEFENSORÍA DEL NIÑO Y DEL ADOLESCENTE (DESNA)

Art. 47° Son funciones de Las Defensorías Escolares del Niño y del Adolescente:

- a) Defender y proteger los derechos de los niños(as) y adolescentes.
- b) Promover acciones de difusión de los derechos y deberes de los niños, niñas y adolescentes.
- c) Fortalecer la práctica de la convivencia y disciplina escolar democrática.
- d) Conocer la situación social de los estudiantes con mayor vulnerabilidad de deserción escolar.
- e) Denunciar ante las autoridades correspondientes al conocer casos de niños(as) y adolescentes que son víctimas de maltrato físico o psicológico, acoso, abuso y violencia sexual.

CAPÍTULO VIII

PREVENCIÓN DE LA VIOLENCIA CONTRA NIÑAS, NIÑOS Y ADOLESCENTES

Art. 48° Las acciones preventivas pueden tener como objetivo a un grupo de estudiantes, un aula o un nivel, según corresponda.

Art. 49° Abordan todo tipo de violencia que atente contra la integridad física, psicológica o sexual de las niñas(as) y adolescentes, tanto los tipos de violencia que ocurren dentro como fuera de la institución educativa.

Art. 50° Las acciones preventivas pueden desarrollarse en los siguientes momentos:

- a) Dentro del horario escolar; durante la hora de tutoría o en los momentos de reflexión que los docentes de las áreas curriculares puedan promover
- b) Fuera del horario escolar; donde puedan tomar la forma de jornadas que se realizan en un solo momento o talleres que pueden tener varias sesiones.
- c) Como parte de las actividades de integración que se realicen en la institución educativa.

Art. 51° El diseño, implementación y evaluación de las acciones preventivas frente a la violencia contra niñas(as) y adolescentes se encuentra a cargo del responsable de convivencia de la institución educativa., quién tendrá el apoyo del coordinador de tutoría y de tutores.

CAPÍTULO IX

ATENCIÓN DE LA VIOLENCIA CONTRA NIÑAS, NIÑOS Y ADOLESCENTES

Art. 52° Los casos de violencia pueden ser:

- a. Entre estudiantes
- b. Del personal de la institución educativa hacia uno o varios estudiantes.
- c. Por un miembro de la familia u otra persona que no pertenezca de la institución educativa.

Art. 53° El director y el Comité de Tutoría y Orientación Educativa coordinan permanentemente para dar atención oportuna a los casos de violencia.

Art. 54° El proceso de atención y seguimiento de casos de violencia contra niñas(as) y adolescentes de la institución educativa se realiza a través de los siguientes pasos:

- a) Acción: Medidas adoptadas por de la institución educativa para atender los casos de violencia detectados.
- b) Derivación: Comunicación con un servicio externo especializado de atención de la violencia o el traslado de la víctima y/o el agresor
- c) Seguimiento: Acompañamiento y supervisión del bienestar de todos los estudiantes, restauración de la convivencia afectada y verificación del cese de algún tipo de violencia.
- d) Cierre: Finalización de la atención del caso, habiéndose cumplido los anteriores pasos.

Art. 55° Todo caso de violencia escolar del que se tenga conocimiento es anotado en el Libro de Registro de Incidencias y reportado en el portal SiseVe.

Art. 56° El director de la institución educativa asume la responsabilidad de comunicar a la UGEL respectiva y a cualquier otra autoridad competente las situaciones de violencia realizadas por el personal de la institución educativa, hacia los estudiantes.

Art. 57° Ante la detección de situaciones de violencia contra niñas(as) y adolescentes por parte de un familiar u otra persona que no pertenezca a una IE, es responsabilidad del personal de la IE, informar inmediatamente al director, para que este realice la denuncia ante la autoridad competente.

Art. 58° El director de la institución educativa brinda las facilidades al personal de las diferentes instituciones de apoyo, para el desarrollo de sus funciones en el abordaje de la violencia contra niños(as) y adolescentes, siempre y cuando estas no comprometan sus responsabilidades.

CAPÍTULO X

LIBRO DE REGISTRO DE INCIDENCIA

Art. 59° Conforme a la Ley 29719, de la institución educativa, implementa el Libro de Registro de Incidencias en el cual el director podrá dejar constancia de los posibles actos de hostigamiento que se puedan suscitar provenientes de sus compañeros de clase o del personal de la institución educativa. El director de la institución educativa es responsable de mantener actualizado el Libro de Registro de Incidencias, y de garantizar su uso adecuado. De considerarlo necesario, puede delegar esta función al responsable de convivencia.

Art. 60° El libro de incidencia está en la dirección al alcance del comité de disciplina y del departamento psicopedagógico y es para registrar diversos incidentes ocurridos a nuestra comunidad educativa. También se cuenta con un libro de incidencia.

Art. 61° El Libro de Registro de Incidencias forma parte del acervo documentario de la institución educativa, y la información que contiene es de carácter confidencial.

Art. 62° Se tendrá en cuenta las siguientes recomendaciones:

a. Cuando el estudiante cuenta que ha sido víctima de violencia es importante considerar varios aspectos:

- Escuchar atentamente lo que él o la estudiante desea comunicar.
- Asumir una posición empática y contenedora frente al /el estudiante.
- Si la persona agresora forma parte de la comunidad educativa, es necesario trasladar al estudiante agredido/a un espacio seguro, resguardado de cualquier tipo de contacto con el/la agresor/a.

- Brindar el mensaje de que ha sido muy importante y valiente que cuente lo que sucedido y que la institución educativa hará todo lo necesario para que ello no se vuelva a repetir.
 - Creer en el relato del estudiante y explicar al estudiante que NO tiene la culpa de lo sucedido, evitando en todo momento su revictimización.
- b. Orientar a los estudiantes y a sus familias sobre las acciones a realizar ante un acto de violencia y acompañarlos a los servicios locales de protección y asistencia.
 - c. Cuidar la confidencialidad y reserva de los casos registrados. Evitar pronunciarse ante los medios de comunicación para no entorpecer las investigaciones y proteger la identidad del menor.
 - d. Promover acciones preventivas para evitar que se repitan casos similares. Elaborar plan de recuperación socioemocional.
 - e. Separar preventivamente a la/el agresor en caso de violencia sexual y física con lesiones graves, de acuerdo con lo establecido en la normas

CAPÍTULO XI

SISEVE

- Art. 63°** El portal SíseVe es una aplicación virtual mediante la cual de la institución educativa. (su afiliación es de carácter obligatorio) brinda seguimiento a los casos de violencia de estudiantes.
- Art. 64°** Los reportes en el portal SíseVe pueden ser realizados por cualquier persona que haya sido víctima, testigo o tenga conocimiento de un hecho de violencia contra un estudiante.
- Art. 65°** El responsable del SíseVe se encuentra a cargo del seguimiento y el registro de las acciones tomadas frente a cada caso reportado en el portal SíseVe
- Art. 66°** Los padres, docentes y demás miembros de la comunidad educativa podrán reportar al SíseVe si son víctimas o testigos de violencia escolar.
- Art. 67°** La información contenida en el portal SíseVe es confidencial. La identidad del reportarte solo puede ser conocida, bajo responsabilidad, por los especialistas del Ministerio de Educación a cargo de la administración del portal SíseVe.

ANEXO N° 1

ORGANIGRAMA INSTITUCIONAL FUNCIONAL

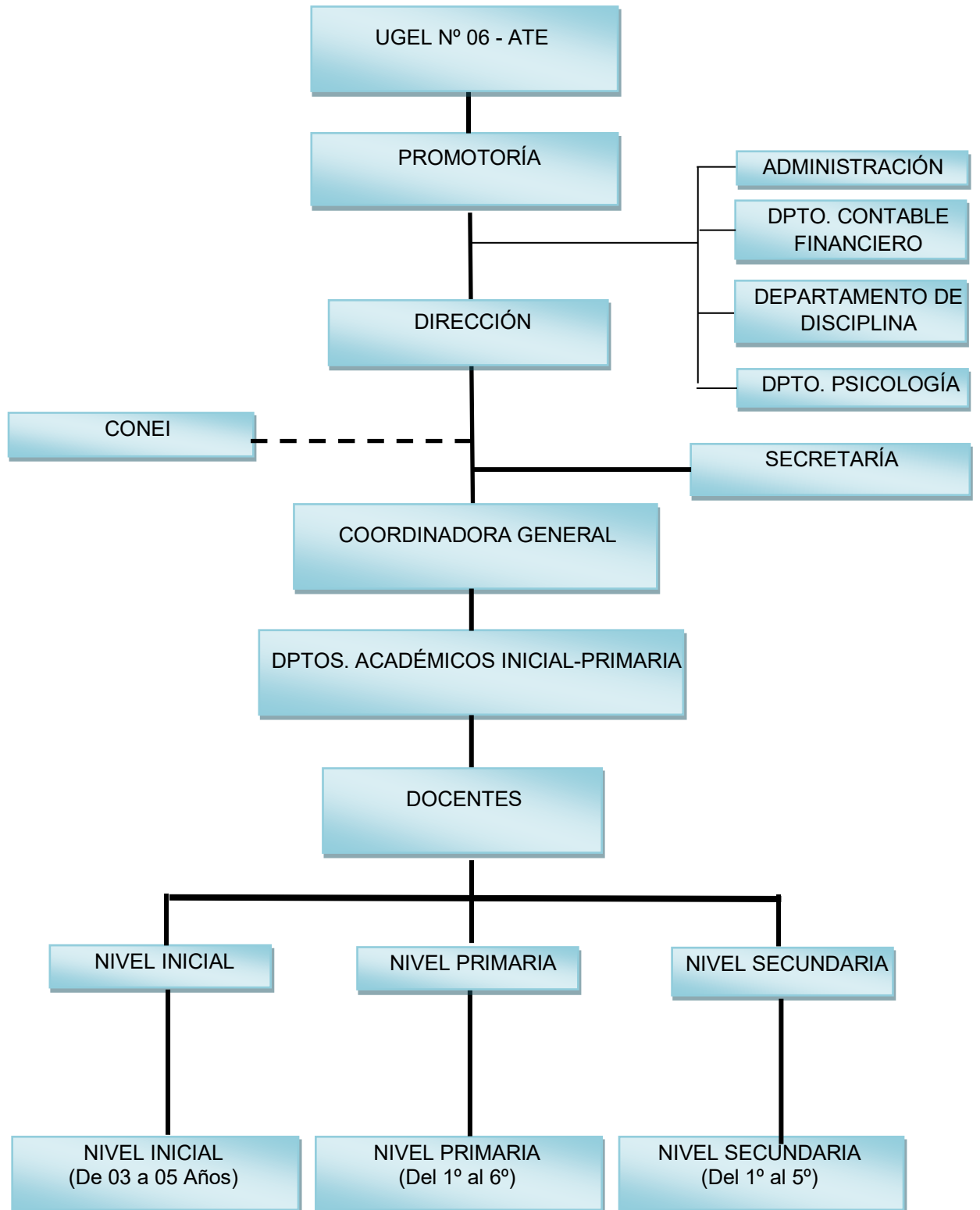

ANEXO N° 2

EDADES NORMATIVAS

NIVEL	CICLO	GRADO	EDAD NORMATIVA	EDAD MÁXIMA PARA ACCEDE AL GRADO	FLEXIBILIDAD POR NEE ASOCIADAS A DISCAPACIDAD LEVE O MODERADA
INICIAL	II	3 años	3 años	5 años	5 años
		4 años	4 años	6 años	6 años
		5 años	5 años	7 años	7 años
PRIMARIA	III	1er grado	6 años	Hasta 8 años	Hasta 8 años
		2do grado	7 años	Hasta 9 años	Hasta 9 años
	IV	3er grado	8 años	Hasta 10 años	Hasta 10 años
4to grado		9 años	Hasta 11 años	Hasta 11 años	
V	5to grado	10 años	Hasta 12 años	Hasta 12 años	
	6to grado	11 años	Hasta 13 años	Hasta 13 años	
SECUNDARIA	VI	1er grado	12 años	Hasta 14 años	Hasta 14 años
		2do grado	13 años	Hasta 15 años	Hasta 15 años
VII	VII	3er grado	14 años	Hasta 16 años	Hasta 16 años
		4to grado	15 años	Hasta 17 años	Hasta 17 años
		5to grado	16 años	Hasta 18 años	Hasta 18 años

I.- PROTOCOLOS DE VIOLENCIA ENTRE ESTUDIANTES (Violencia física, psicológica, acoso escolar (bullying y cyberbullying), violencia con uso de armas y violencia sexual)

- a) En los protocolos de violencia escolar entre estudiantes se abordan algunas de las distintas formas de violencia que ocurren entre estudiantes sea de manera directa como indirecta, nos referimos a la violencia física, psicológica, acoso escolar (bullying y cyberbullying), violencia con uso de armas y violencia sexual.
- b) Estos actos o conductas violentas contra un estudiante pueden ocurrir en cualquier espacio en el que se encuentre, independientemente si pertenecen o no a la misma IE.
- c) Asimismo, los actos o conductas violentas contra un estudiante se pueden presentar de forma virtual y usando las tecnologías de la información y la comunicación (TIC).

PROTOCOLOS DE VIOLENCIA ENTRE ESTUDIANTES

PROTOCOLO 01

Violencia física psicológica

Definiciones:

VIOLENCIA FÍSICA:

Es todo acto o conducta intencional que cause o pueda causar daño a la integridad corporal y a la salud. (Decreto Supremo N^o 004-2018-MINEDU). Por ejemplo: puñetes, jalones de pelo, mordeduras, torcedura de brazos, entre otros similares. La violencia física puede generar lesiones graves que requieran atención médica (fracturas, heridas profundas, hematomas severos).

Violencia psicológica:

Es toda acción u omisión que cause o pueda causar daño psicológico, trastornos del desarrollo o privaciones. Por ejemplo: ridiculizar, burlarse, aislar, insultar, menospreciar, ignorar, discriminar, amenazar, gritar, entre otros similares. (Decreto Supremo N^o 004-2018-MINEDU). La violencia psicológica puede generar ansiedad, depresión, angustia u otros trastornos emocionales.

Alcances:

El presente protocolo no es aplicable cuando ambos involucrados corresponden al nivel inicial de la Educación Básica Regular considerando la etapa del desarrollo en la que se encuentran.

Los integrantes del Comité de Gestión de Bienestar que participarán en el presente protocolo son el director de la IE, responsable de convivencia

escolar, coordinador de tutoría y en los casos donde se encuentre involucrado un estudiante con discapacidad, participará el responsable de inclusión.

Paso	Intervención	Responsable	Instrumento	Plazo de atención (Días hábiles: 30 días)
Acción	El director de la IE convocará a reunión a los integrantes del CGB involucrados, o el que haga sus veces, para determinar las medidas de protección para los estudiantes afectados por el hecho de violencia. Asimismo, determinará las medidas correctivas que se adoptarán con el estudiante agresor.	Director Responsable de Convivencia Escolar	Acta de reunión con los miembros involucrados del CGB o el que haga sus veces	Día 02
	Coordinar con los tutores: A. El desarrollo de talleres o proyectos en las horas de tutoría grupal relacionadas a la prevención de situaciones de violencia escolar en el aula de los estudiantes involucrados. B. El desarrollo de tutorías individuales con los estudiantes agredidos y agresores, así como la orientación a sus familias.	Coordinador de Tutoría Orientación Educativa (TOE) y tutor	Acta de primera reunión con los tutores	Día 02
	<p>Reunión con el padre de familia o apoderado de los estudiantes involucrados por separado, para informarles sobre la situación de violencia presentada, la ruta de atención del protocolo, así como las medidas de protección y correctivas que se adoptarán y los compromisos para la mejora de la convivencia.</p> <p>Tratándose de estudiantes mayores de edad, la intervención se realiza directamente con el estudiante.</p> <p>En las IIEE que cuentan con residencia y los familiares vivan en comunidades lejanas, se podrá iniciar la intervención considerando la participación de los responsables de dichos servicios. Sin</p>	Director y Responsable de Convivencia Escolar	Actas de primera reunión con los padres de familia o apoderados de los estudiantes involucrados.	Día 02

	perjuicio de ello, se debe informar a la familia por los medios indicados por estos.			
	Anotar el hecho en el Libro de Registro de Incidencias de la IE	Director Responsable de Convivencia Escolar	Libro de Registro de Incidencias	Día 03
	Reportar en el Portal SíseVe y subir las evidencias exigidas en el Portal.	Director Responsable de Convivencia Escolar	Portal SíseVe	Día 03
Derivación	<p>Se indicará al padre de familia o apoderado de los estudiantes involucrados (agresor agredido), o al estudiante mayor de edad para que acudan al centro de salud u otro servicio disponible para recibir la atención médica y/o psicológica, en los casos que se estime pertinente.</p> <p>En el caso de los estudiantes residentes del Modelo de Servicio Educativo Secundaria con Residencia Estudiantil en el Ámbito Rural (MSE SER) se coordinará con el responsable de bienestar y promotores de bienestar a fin de acompañar al estudiante, en todos los casos se debe informar al padre o apoderado de las medidas y compromisos de mejora.</p> <p>En caso de que el estudiante provenga de pueblos originarios (otra lengua originaria), así como estudiantes con discapacidad (auditiva, visual, etc.), tiene el derecho de acceder y/o brindarle información se aún su condición</p>	Director y Responsable de Convivencia Escolar	Actas de primera reunión con los padres de familia O apoderados de los estudiantes involucrados	Día 02
	Reunirse con los tutores del aula de los estudiantes involucrados para evaluar las acciones realizadas a fin de fortalecer los aspectos socioemocionales y académicos de los estudiantes a fin de garantizar la continuidad educativa de los estudiantes involucrados.	Director Coordinador de TOE Responsable de Convivencia Escolar Tutores	Acta de segunda reunión con los tutores	Día 7 al 29

Seguimiento	<p>Reunirse con el padre de familia o apoderado del estudiante agresor para verificar el cumplimiento de los compromisos. Y ante la negativa de dicho cumplimiento, se informará las omisiones a sus deberes derivados de la responsabilidad parental a la Defensoría Municipal de la Niña, Niño y Adolescente (DEMUNA) y en su ausencia a la Unidad de Protección Especial (UPE). En caso de la ausencia de estos servicios, a la Fiscalía de Familia o Fiscalía Mixta, o Juzgado de Familia o Juzgado Mixto</p> <p>Se levantará un acta de la reunión la que conste dicho incumplimiento o la inasistencia injustificada a dos reuniones.</p>	Director	Oficio de comunicación a DEMUNA o UPE o Fiscalía de Familia, Mixta o Juzgado de Familia o Mixto adjuntando acta	Día 7 al 29
Cierre	<p>Cerrar el caso cuando se haya cumplido todas las acciones mencionadas en el protocolo y se ha informado al padre o apoderado de los estudiantes involucrados de las acciones realizadas. En caso de estudiantes mayores de edad de los CEBA, esta acción se realiza con el estudiante.</p>	Director y Responsable de Convivencia Escolar	Acta de cierre del caso por parte de los integrantes del CGB involucrados, convocándose al padre o apoderado de los estudiantes o directamente al estudiante.	Día 30

PROTOCOLOS DE VIOLENCIA ENTRE ESTUDIANTES

PROTOCOLO 02

Acoso entre estudiantes (bullying y Cyberbullying)

Definiciones:

- El acoso entre estudiantes (bullying): Es un tipo de violencia que se caracteriza por conductas intencionales, de hostigamiento, falta de respeto y maltrato verbal o físico que recibe un estudiante en forma reiterada por parte de uno o varios estudiantes, con el objeto de intimidar o excluir, atentando así contra su dignidad y el derecho a gozar de un entorno escolar libre de violencia (artículo 3 del Reglamento de la Ley N O 29719, Ley que promueve la Convivencia sin Violencia en las Instituciones Educativas).

➤ **Ciberbullying**

- Es una modalidad de acoso entre estudiantes que se realiza a través del uso de tecnologías de la información, incluyendo redes sociales (instagram, tik tok, snapchat, twich, facebook, etc.) plataformas de mensajería, juegos en línea (roblox y otros) y otras herramientas digitales como la inteligencia artificial (IA), entre otros. Se manifiesta mediante la publicación de contenidos humillantes, ofensivos o amenazantes que pueden incluir el acceso no autorizado a cuentas personales, la suplantación de identidad y la manipulación de imágenes, videos o textos, incluso mediante el uso de inteligencia artificial generativa. Asimismo, mediante el envío de mensajes vejatorios, amenazantes y humillantes por medio de mensajería instantánea, correo electrónico o celular, entre otros.

Alcances:

- Hay abuso de poder (el estudiante agredido es incapaz de defenderse y salir de esta situación).
- Es un comportamiento reiterativo y sistemático, que puede ocurrir a diario. Para considerar acoso escolar (bullying), el acto de violencia debe ocurrir al menos en dos ocasiones, estableciendo un patrón de comportamiento hostil.
- El bullying y ciberbullying debe ser atendido en la IE. De existir graves afectaciones, y/o daños en el estudiante como, por ejemplo, fracturas, heridas profundas, hematomas severos, ideación suicida, afectaciones en el desarrollo socioemocional, entre otros, los hechos deben ser comunicados a la autoridad competente (Policía Nacional del Perú, Ministerio Público o Poder Judicial).
- Para el caso del ciberbullying, el comportamiento reiterativo y sistemático no es una característica en este tipo de violencia, debido a la naturaleza masiva y simultánea de la difusión de la agresión a través del uso de las tecnologías de la información, de las redes sociales y otras plataformas digitales, lo que amplifica el impacto del acto violento de manera inmediata y sostenida.
- El acoso entre estudiantes (bullying y ciberbullying) no se presenta en niños de la primera infancia, es decir no existe bullying ni ciberbullying perpetrado por niños menores de 9 años. Es preciso indicar que se toma como referencia, la Observación General N° 7 del Comité de Derechos del Niño que define a la primera infancia como el periodo comprendido hasta los 8 años.
- En casos de ciberbullying cuando el presunto agresor no ha sido identificado, se recabará toda información digital con la que cuente el estudiante agredido: capturas de pantalla, grabación de mensajes, copia del URL en donde se cuelga o colgó la información además de todas las evidencias que ha podido guardar.
- En dicho acto, se debe recomendar a los estudiantes que no contesten los mensajes y las llamadas, que pueden bloquear a los acosos y que es posible reportar a los administradores de las plataformas digitales para el bloqueo o cancelación del registro de usuario.
- Cuando existan graves afectaciones a la vida, el cuerpo y la salud y, daños en la persona cometidos por estudiantes mayores de 14 (infracción a la ley penal) el director orientará al padre de familia o apoderado del estudiante agredido, a acudir a la Comisaría o Fiscalía de Familia o Mixto a informar dicho hecho.
-

➤ Los integrantes del Comité de Gestión de Bienestar que participarán en el presente protocolo son el director de la IE, responsable de convivencia escolar, coordinador de tutoría y en los casos donde se encuentre involucrado un estudiante con discapacidad, participará el responsable de inclusión

Paso	Intervención	Responsable	Instrumento	Plazo de atención (Días hábiles: 30 días)
	<p>Reunión con los integrantes del CGB involucrados, o el que haga sus veces, para determinar las medidas de protección para los estudiantes afectados por el hecho de violencia. Asimismo, determinará las medidas correctivas que se adoptarán con los estudiantes agresores.</p>	<p>Director y Responsable de Convivencia Escolar</p>	<p>Acta de reunión con los integrantes del CGB involucrados o el que haga sus</p>	<p>Día 02</p>
<p>Acción</p>	<p>Comunicar a los tutores de los estudiantes involucrados en los hechos de acoso escolar (bullying o cyberbullying), las medidas protección adoptadas y los acuerdos para la mejora de la convivencia para el seguimiento correspondiente. Asimismo, coordinar con el tutor:</p> <p>A. El desarrollo de talleres o proyectos en las horas de tutoría grupal relacionadas a la prevención del acoso escolar en el aula de los estudiantes involucrados (presuntos agresores, agredidos, espectadores) cuya temática aborde las causas que originaron el acoso (agresión por orientación sexual, nacionalidad, raza, discapacidad, condición social, etc) además de sus consecuencias.</p> <p>B. El desarrollo de tutorías individuales con los estudiantes agredidos y agresores dando mayor énfasis en habilidades socioemocionales necesarias para la convivencia, así como orientación a sus familias.</p>	<p>Coordinador de TOE y tutor</p>	<p>Acta de primera reunión con los tutores</p>	<p>Día 02</p>
	<p>Reunión con los padres de familia o apoderados de tos</p>	<p>Director y Responsable de</p>	<p>Acta de primera reunión con los</p>	<p>Día 02</p>

	<p>Estudiantes involucrados, por separado, para informar la ruta de atención del protocolo, así como las medidas correctivas y de protección adoptadas y los compromisos para la mejora de la convivencia.</p> <p>Tratándose de estudiantes mayores de edad de los CEBA, la intervención se hace con el estudiante involucrado en el hecho de violencia.</p> <p>En las IIEE que cuentan con residencia y donde los familiares se encuentren lejos de la IE, se podrá iniciar la intervención considerando la participación de los responsables de dichos servicios. Sin perjuicio de ello, se debe informar a la familia por los medios indicados por estos.</p>	Convivencia Escolar	padres familia apoderados	Día 02
ACCIÓN	<p>Anotar el hecho en el Libro de Registro de Incidencias y reportarlo en el Portal SíseVe, siempre que no haya sido reportado. En los lugares donde no exista acceso a internet, comunicar a la UGEL para el apoyo al reporte o llamar a la línea gratuita del SíseVe</p>	Director Responsable de Convivencia Escolar	Registro Incidencias Portal SíseVe	Día 03
DERIVACION	<p>Se indicará al padre o apoderado de los estudiantes involucrados (agresor agredido), o al estudiante mayor de edad para que acudan al centro de salud mental u otro servicio disponible para recibir la atención psicológica.</p> <p>En el caso de los estudiantes residentes del Modelo de Servicio Educativo Secundaria con Residencia Estudiantil en el ámbito rural (MSE SRE) se coordinará con el responsable de bienestar y promotores de bienestar a fin de acompañar al estudiante, en todos los casos se debe informar a los padres de familia o apoderados de las medidas y compromisos de mejora.</p> <p>En caso que el estudiante provenga de pueblos originarios (otra lengua originaria), así como estudiantes con discapacidad (auditiva, visual, etc.), tiene el derecho de acceder y/o brindarle información se ún su condición.</p>	Director Responsable de Convivencia Escolar	Acta de primera reunión con los padres familia O apoderados	Día 02
	<p>Reunirse con el tutor del aula de los estudiantes involucrados para evaluar las acciones realizadas a fin de fortalecer los aspectos socioemocionales y académicos de los estudiantes y garantizar la continuidad educativa de las o los estudiantes involucrados.</p>	Director Responsable de Convivencia Escolar Tutor	Acta de segunda reunión con los tutores	Día 07 al 29
SEGUIMIENTO	<p>Reunirse con el padre o apoderado del estudiante agresor para verificar el cumplimiento de los compromisos. Y ante la negativa</p>	Director	Oficio de comunicación a DEMUNA UPE o	Día 07 al 29

	de dicho cumplimiento, se informará las omisiones a sus deberes derivados de la responsabilidad parental a la Defensoría Municipal de la Niña, Niño y Adolescente (DEMUNA) y en su ausencia a la Unidad de Protección Especial (UPE). En caso de la ausencia de estos servicios, a la Fiscalía de Familia o Fiscalía Mixta, o Juzgado de Familia o Juzgado Mixto Se levantará un acta de la reunión en la que conste dicho incumplimiento o la inasistencia injustificada a dos reuniones.		Fiscalía de Familia, Mixta o Juzgado de Familia o Mixto adjuntando acta	
CIERRE	Cerrar el caso cuando se haya cumplido todas las acciones mencionadas en el protocolo y se ha informado padre de familia o apoderados de los estudiantes involucrados de las acciones realizadas. En caso de estudiantes mayores de edad de los CEBA, esta acción se realiza con el estudiante.	Director Responsable de Convivencia Escolar	Acta de cierre del caso por parte de los integrantes del CGB involucrados, convocándose padre apoderado de los estudiantes o directamente estudiante.	Día 30

PROTOCOLOS DE VIOLENCIA ENTRE ESTUDIANTES

PROTOCOLO 03

Violencia con uso de armas

La violencia con uso de armas de fuego o armas blancas en el ámbito escolar entre estudiantes puede manifestarse de diversas formas, que van desde acciones como coacción, amenazas hasta afectaciones y daños a la integridad personal, la salud y la vida de los estudiantes.

La aplicación del presente protocolo, así como sus definiciones tienen en cuenta además las disposiciones del órgano rector y autoridades competentes en la materia de uso y manipulación de armas, así como el marco jurídico que regula dicha materia.

Definiciones:

Armas de fuego

Cualquier arma que conste de por lo menos un cañón por el cual una bala o proyectil puede ser descargado por la acción de un explosivo y que haya sido diseñada para ello o pueda convertirse fácilmente para tal efecto.

Arma blanca:

Objeto constituido por una hoja metálica u otro material de características físicas semejantes, cortante o punzante, como una navaja, cuchillo, machete, puñal, entre otros, que pueda utilizarse para amedrentar o causar daño. (Diccionario panhispánico del español jurídico).

Alcance:

Este protocolo se activa cuando el estudiante hace uso de un arma (de fuego o blanca) para intimidar, coaccionar, amenazar o agredir, es decir, para ejercer violencia.

Los integrantes del Comité de Gestión de Bienestar que participarán en el presente protocolo son el director de la IE, responsable de convivencia escolar, coordinador de tutoría y en los casos donde se encuentre involucrado un estudiante con discapacidad, participará el responsable de inclusión.

Paso	Intervención	Responsable	Instrumento	Plazo de atención (Días hábiles: 20 días)
ACCIÓN	<ul style="list-style-type: none"> • Cualquier integrante de la comunidad educativa que tome conocimiento de que un estudiante hace uso de un arma (de fuego o blanca) debe informar al director de la IE. En todo momento se garantizará la confidencialidad de la persona que brindó la información. • El director de la IE comunicará el hecho a la policía para la intervención correspondiente. Asimismo, se debe comunicar a los padres de familia o apoderados de los estudiantes involucrados, para que se apersonen a la IE. 	Director	Informe a UGEL	Acciones realizadas inmediatamente de conocido el caso Y elabora informe hasta las 24 horas de la intervención.
	<ul style="list-style-type: none"> • Si el arma está en custodia por la autoridad educativa, no se debe manipular y se debe esperar que llegue la policía para que procedan con la incautación del arma. • El director de la IE evaluará la situación de riesgo y, de comprobar que existe peligro para la vida de los estudiantes o del personal, dispondrá la evacuación parcial o total de la IE, comunicando a los padres de familia o apoderados. <p>Atención médica En el caso que hubiera un herido producto del uso de armas, el director de la IE debe trasladarlo de emergencia de forma inmediata al servicio de salud más cercano informando paralelamente al padre de familia o apoderado del estudiante agredido</p>			

	<ul style="list-style-type: none"> • Reunión con los integrantes del CGB involucrados, o el que haga sus veces, para determinar las medidas de protección a los estudiantes afectados por el hecho de violencia. Asimismo, determinará las medidas correctivas que se adoptarán con el estudiante agresor. 	Director		Acta de reunión con los integrantes del CGB involucrados o el que haga sus veces
	<ul style="list-style-type: none"> • Reunión con los tutores de los estudiantes involucrados para asegurar soporte socioemocional. 	Comité Gestión Bienestar		Acta de primera reunión con los tutores
	<ul style="list-style-type: none"> • Reunión con los padres de familia o apoderados de los estudiantes involucrados, por separado, o con el estudiante mayor de edad, para informales de las medidas correctivas y de protección 	Director		Acta de primera reunión con los padres o apoderados de los estudiantes involucrados
	Comunicar a la UGEL de las acciones adoptadas. En el caso de los COAR, la comunicación se hará a la Dirección de Educación Básica para Estudiantes con desempeño Sobresaliente y Alto Rendimiento (DEBEDSAR) del MINEDU.	Director	Oficio de comunicación a la UGEL/DEBEDSAR adjuntado informe de las acciones adoptadas.	Día 03
DERIVACIÓN	Derivar al centro de salud u otro servicio disponible a los estudiantes que requieran atención psicológica. En caso que el estudiante provenga de pueblos originarios (otra lengua originaria), así como estudiantes con discapacidad (auditiva, visual, tiene el derecho de acceder/o brindarle información se aún su condición.	Director	Ficha de derivación	Día 03
SEGUIMIENTO	Organizar con tutores Y estudiantes actividades sobre la prevención de uso de armas y la promoción de la convivencia.	Director Responsable de Convivencia Escolar	Plan de actividades	Día 04 al 19

	Reunirse con el tutor del aula del estudiante agresor para el trabajo con la familia y el fortalecimiento de las habilidades socioemocionales del estudiante.	Coordinador de TOE	Acta segunda reunión con el tutor del estudiante agresor	Día 04 al 19
	Reunirse con el padre o apoderado del estudiante agresor para verificar el cumplimiento de los compromisos. Y ante la negativa de dicho cumplimiento, se informará a la Defensoría Municipal de la Niña, Niño y Adolescente (DEMUNA) y en su ausencia a la Unidad de Protección Especial (UPE), en ausencia de estos servicios, a la Fiscalía de Familia o Mixta o Juzgado de Familia o Juzgado Mixto; las omisiones a sus deberes derivados de la responsabilidad parental. Se levantará un acta de la reunión en la que conste dicho incumplimiento o la inasistencia injustificada a dos reuniones.	Director	Oficio de comunicación a DEMUNA o UPE o Fiscalía de Familia o Mixta y Juzgado de Familia o Mixta	Día 04 al 19
CIERRE	Cerrar el caso cuando se haya cumplido todas las acciones mencionadas en el protocolo y se ha informado al padre de familia o apoderados de los estudiantes involucrados de las acciones realizadas. En caso de estudiantes mayores de edad de los CEBA, esta acción se realiza con el estudiante.	Director Responsable de Convivencia Escolar	Se adjuntará el cargo de notificación a la familia o el estudiante mayor de edad, en caso de inasistencia.	Día 20

Actuación frente a la identificación de posesión de armas:

Cuando un estudiante lleva un arma o municiones constituye un grave riesgo que puede acarrear daños a la vida, el cuerpo y la salud de la comunidad educativa, por lo que, la autoridad educativa debe intervenir inmediatamente, considerando lo siguiente:

- a) Cualquier integrante de la comunidad educativa que observe que un estudiante está portando un arma, pero no ha hecho uso de ella, debe informar inmediatamente al director de la IE.
- b) El director pone en conocimiento de la portación de arma a la autoridad policial y al mismo tiempo informa al padre o apoderado del estudiante involucrado para que se apersona a la IE. c. El director de la IE, evaluará la situación de riesgo de las personas y de ser necesario considerar la evacuación parcial o total de la IE, comunicando a los padres de familia o apoderados.

- c) En caso de que el arma esté en custodia de la autoridad educativa, no debe manipularla y se espera a que llegue la policía para que procedan con la incautación del arma.
- d) Registrar los hechos en el Libro de Actas de la IE.
- e) Garantizar la confidencialidad de la persona que brindó la información.

PROTOCOLOS DE VIOLENCIA ENTRE ESTUDIANTES

PROTOCOLO 04

Violencia sexual (Violación sexual, tocamientos, actos de connotación sexual o actos libidinosos y acoso sexual)

Violencia sexual

Es toda conducta con connotación sexual realizada por cualquier persona, aprovechando la condición de especial vulnerabilidad de las niñas, niños o adolescentes, o aprovechando su cargo o posición de poder sobre las mismas, afectando su indemnidad sexual, integridad física o emocional, así como la libertad sexual de acuerdo a lo establecido por el Código Penal y la jurisprudencia de la materia. No es necesario que medie violencia o amenaza para considerar la existencia de violencia sexual. (Numeral 5 del artículo 4 del Reglamento de la Ley N.º 30364).

Son tipos de violencia sexual: violación sexual; tocamientos, actos de connotación sexual o actos libidinosos; oso sexual; difusión de imágenes, materiales audiovisuales o audios con contenido sexual, entre otros. Los nces de estos tipos de violencia y sus definiciones están descritos en el Código Penal.

Alcances:

- Se debe evitar la revictimización, lo que significa que no se puede hacer entrevistas ni interrogatorios. Asimismo, evitar la conciliación entre los involucrados o familiares.
- La tentativa de la violación sexual también se reporta como violación sexual.
- Tratándose de niñas, niños y adolescentes agredidos no se considera necesario que se use violencia o amenaza para considerarse que es violencia sexual.
- El presente protocolo no es aplicable cuando ambos involucrados corresponden al nivel inicial de la Educación Básica Regular. Sin embargo, de presentarse conductas de naturaleza sexual debe seguir las acciones descritas en el Anexo N.º 01: Ruta de actuación frente a conductas sexuales en niños de nivel inicial

Paso	Intervención	Responsable	Instrumento	Plazo de atención (Días hábiles: 30 días)
ACCIÓN	Cuando se tenga conocimiento del hecho cometido en agravio de un o una estudiante, éste, sus familiares, el personal de la IE o	Director Responsable de Convivencia Escolar	Acta de denuncia administrativa o Documento	Día 01

	<p>cualquier otro ciudadano, deben presentar la denuncia correspondiente.</p> <p>La denuncia administrativa puede ser presentada en forma verbal o escrita y tendrá carácter de declaración jurada.</p> <p>En el caso de la denuncia verbal, se debe levantar un acta ante el director de la IE con el padre de familia o apoderado del agredido que registre la fecha, los hechos denunciados sus firmas.</p>		<p>presentado mesa de partes</p>	
	<p>Se comunica a la Comisaría o Ministerio Público (Fiscalía de Familia, Mixta o Penal según corresponda), en caso el padre de familia o apoderado no lo hubiese realizado.</p>	<p>Director</p>	<p>Denuncia u Oficio de comunicación del hecho a la Comisaría O Fiscalía Familia, Mixta o Penal adjuntando el acta suscrita o documento recibido por mesa de artes</p>	<p>Día 01</p>
	<p>Anotar el hecho en el Libro de Registro de Incidencias y reportarlo en el Portal SíseVe a través de los canales establecidos, en caso no haya sido reportado previamente. En los lugares donde no exista acceso a internet, comunicar a la UGEL para el apoyo al reporte o llamar a la línea gratuita del SíseVe.</p>	<p>Director Responsable Convivencia Escolar</p>	<p>Libro de Registro de Incidencias Portal SíseVe</p>	
	<p>Reunión con el Coordinador de Tutoría, o el que haga sus veces, para determinar las medidas de protección a los estudiantes afectados por el hecho de violencia.</p>	<p>Director Responsable Convivencia Escolar</p>	<p>Acta de reunión con coordinador de tutoría o quien ha a sus veces</p>	
	<p>Comunicar a los tutores de los estudiantes involucrados las medidas de protección adoptadas y el seguimiento tutorial que deberán seguir los estudiantes.</p>	<p>Coordinador tutoría</p>	<p>Acta de primera reunión con tutores</p>	

	<p>Reunión con los padres de familia o apoderados de los estudiantes involucrados, por separado para informales sobre los pasos del protocolo y las medidas de protección adoptadas.</p> <p>Tratándose de estudiantes mayores de edad de CEBA, la intervención se hace con el estudiante involucrado en el hecho de violencia.</p> <p>En las IIEE que cuentan con residencia y los familiares viven en comunidades lejanas, se podrá iniciar la intervención considerando la participación de los responsables de dichos servicios. Sin perjuicio de ello, se debe informar a los padres de, familia o apoderados del estudiante por los medios indicados por estos.</p>	<p>Director Responsable Convivencia Escolar</p>	<p>Acta de primera reunión con los padres de familia o apoderados</p>	
<p>DERIVACIÓN</p>	<p>Se orientará al padre de familia o apoderado del estudiante agredido, o al estudiante mayor de edad sobre el servicio que brinda el Centro de Emergencia Mujer y el Servicio de Atención Rural (SAR) según corresponda.</p>	<p>Director</p>	<p>Acta de primera reunión con los padres de familia o apoderados de los estudiantes involucrados</p>	
	<p>Asimismo, se podrá derivar al centro de salud u otro servicio de su jurisdicción para la atención especializada que requiera el estudiante a pedido.</p>			
	<p>En relación al padre de familia o apoderado del estudiante involucrado, o al estudiante mayor de edad, se orientará sobre el servicio de Defensa Pública del MINJUSDH para la asistencia legal correspondiente y de la necesidad que acuda al centro de salud u otro servicio disponible para la atención psicológica.</p>			
	<p>En caso que el estudiante provenga de pueblos originarios (otra lengua originaria), así como estudiantes con discapacidad (auditiva, visual, etc.), tiene el derecho de acceder y/o brindarle información según su condición.</p>			

	Reunirse con el tutor del aula de los estudiantes involucrados para evaluar las acciones realizadas a fin de fortalecer los aspectos socioemocionales y académicos de los estudiantes y garantizar la continuidad educativa de los estudiantes involucrados.	Director Responsable Convivencia Escolar	Acta de segunda reunión con los docentes tutores	
SEGUIMIENTO	Reunirse con el tutor del aula de los estudiantes involucrados para evaluar las acciones realizadas a fin de fortalecer los aspectos socioemocionales y académicos de los estudiantes y garantizar la continuidad educativa de los estudiantes involucrados.	Director Responsable Convivencia Escolar	Oficio comunicación a DEMUNA o UPE o Fiscalía de Familia o Mixta o Juzgado de Familia o Mixto en caso de incumplimiento de los deberes parentales.	
CIERRE	Cerrar el caso cuando se haya cumplido todas las acciones mencionadas en el protocolo y se ha informado al padre de familia o apoderado de los estudiantes involucrados de las acciones realizadas. En caso de estudiantes mayores de edad de los CEBA, esta acción se realiza con el estudiante.	Director Responsable de Convivencia Escolar	Acta de cierre del caso por parte del director Y responsable de convivencia convocándose al padre O apoderado de tos estudiantes o directamente al estudiante, tratándose de mayor de edad de los CEBA. Se adjuntará el cargo de notificación a la familia o el estudiante mayor de edad, en caso de inasistencia	

II. PROTOCOLOS DE VIOLENCIA ESCOLAR DEL PERSONAL DE LA IE (DIRECTOR, SUBDIRECTOR, DOCENTES Y PERSONAL ADMINISTRATIVO) A ESTUDIANTES

La violencia ejercida contra estudiantes se presenta a través de las distintas formas de violencia: física, psicológica y sexual. Sin embargo, existen algunas formas de violencia que requieren de un abordaje específico y sobre las cuales se desarrollan los presentes protocolos.

Nos referimos al castigo físico y humillante, que es una forma de violencia contra niñas, niños y adolescentes que requiere un abordaje con carácter administrativo, tal como lo establece en su desarrollo el Protocolo 05; por lo que dada su naturaleza el castigo físico y humillante no se constituye en un hecho punible. Sin perjuicio de lo indicado, cuando se presenta un hecho de castigo físico y humillante de manera reiterativa o se produzcan graves afectaciones a la vida, el cuerpo y la salud del estudiante (hechos punibles) los casos serán comunicados dentro de las 24 horas a la autoridad competente (Policía Nacional del Perú, Ministerio Público o Poder Judicial), además de comunicarse a la UGEL bajo responsabilidad siendo de aplicación todos los demás pasos descritos en el Protocolo 05.

Asimismo, en el Protocolo 06 se aborda la violencia sexual contra estudiantes, como una de las peores formas de violencia que requieren una intervención inmediata para su protección, en cumplimiento de sus funciones.

En los protocolos de violencia de personal de la IE a estudiantes se abordarán algunas de las distintas manifestaciones de violencia: castigo físico y humillante que es una de las formas de violencia física y psicológica. La violencia sexual en sus distintas modalidades de i) violación sexual, ii) tocamientos indebidos, iii) actos de connotación sexual y actos libidinosos y iv) el hostigamiento sexual o acoso sexual.

Estos actos o conductas violentas contra un estudiante pueden ocurrir en cualquier espacio en el que se encuentre, independientemente si pertenecen o no a la misma IE. Igualmente, se puede presentar de forma virtual y usando las tecnologías de la información y la comunicación (TIC).

PROTOCOLOS DE VIOLENCIA ESCOLAR DEL PERSONAL DE LA IE A ESTUDIANTES

PROTOCOLO 05 FISCOY HUMILLANTE

Definición:

- **Castigo físico**

Es el uso de la fuerza, en ejercicio de las potestades de crianza o educación, con la intención de causar algún grado de dolor o incomodidad corporal, con el fin de corregir, controlar o cambiar el comportamiento de los estudiantes, siempre que no constituya un hecho punible (numeral 1 del artículo 2 de la Ley N° 30403).

Algunos ejemplos de castigo físico son jalones de oreja, de patillas o de cabellos, palmazos, manotazos, bofetadas, cocachos, arañazos, pellizcos, mordiscos, reglazos en la mano u otra parte del cuerpo, agarrar a alguien por los hombros o los brazos moviéndolo con violencia, obligarlos a ponerse en posturas incómodas, ordenarles a hacer planchas y ranas (por llegar tarde a la escuela), ordenarles a escribir planas (por mal comportamiento), hacerlos rodar por ortigas, hacerlos sentar o caminar sobre algo caliente, dejarlo sin consumir sus alimentos por un periodo largo de tiempo, etc.

- **Castigo humillante**

Cualquier trato ofensivo, denigrante, desvalorizado, estigmatizante o ridiculizado, en ejercicio de las potestades de educación, con el fin de corregir, controlar o cambiar el comportamiento de los niños, niñas y adolescentes, siempre que no constituya un hecho punible (numeral 2 del artículo 2 de la Ley N° 30403). Algunos ejemplos de castigo humillante son el menosprecio, insultos, humillaciones, denigraciones, amenazas, sustos, ridiculizaciones, rechazo, así como ignorar, discriminar, etc.

De acuerdo con lo señalado es castigo físico y humillante siempre que el resultado de la acción no constituye hechos punibles, es decir que no se trate de faltas o delitos que merezcan una sanción penal de conformidad con lo previsto en el Código Penal.

Alcance:

No se pueden realizar conciliaciones ni realizar acciones para minimizar el hecho o naturalizarlo. Este protocolo de violencia incluye castigos físicos y humillantes que son ejercidos por el personal educativo contra estudiantes de la misma IE, sea que ocurra dentro o fuera de la IE siempre que no constituye hechos punibles. Los castigos físicos y humillantes ameritan la comunicación a la UGEL en el caso de IE Públicas para los fines correspondientes y en el caso de las IE Privadas, se siguen los procedimientos regulados en su Reglamento Interno o en Reglamento Interno de Trabajo.

- Cuando el castigo físico y humillante se presente de manera reiterativa o se produzcan graves afectaciones a la vida, el cuerpo y la salud del estudiante (hechos punibles), los casos serán comunicados dentro de las 24 horas a la autoridad competente (Policía Nacional del Perú, Ministerio Público o Poder Judicial).
- Los integrantes del Comité de Gestión de Bienestar que participarán en el presente protocolo son el director de la IE, el responsable de convivencia escolar, el coordinador de tutoría y en los casos donde se encuentre involucrado un estudiante con discapacidad, participará el responsable de inclusión. En los casos donde la presunta violencia escolar es ejercida por el director de la IE, la atención será impulsada por la UGEL asegurando que la I.E cumpla con las tareas establecidas en los protocolos, en coordinación con el responsable de convivencia escolar del nivel educativo que corresponda.

Paso	Intervención	Responsable	Instrumento	Plazo de atención (Días hábiles 30 días)
ACCIÓN	Cuando se tenga conocimiento del hecho cometido en agravio de un estudiante, éste, sus familiares, el personal de la IE o	Director Responsable de Convivencia Escolar	Acta de denuncia administrativa o	Día 01
	Cualquier otro ciudadano, pueden presentar la denuncia administrativa correspondiente. La denuncia administrativa puede ser presentada en forma verbal o escrita y tendrá carácter de declaración jurada. En el caso de la denuncia verbal, se debe levantar un acta ante el director de la IE con el padre de familia o apoderado del estudiante agredido, que registre la fecha, los hechos denunciados sus firmas.		Documento presentado mesa de partes	
	Reunión con los integrantes del CGB involucrados, o el que haga sus veces, para: a. Determinar las medidas de protección al estudiante afectado por el hecho de violencia. b. Coordinar el desarrollo de acciones de sensibilización acerca del derecho de las niñas, niños y adolescentes a la protección y las leyes que los protegen, dirigido al personal de Coordinar el acompañamiento socioemocional del estudiante a pedido.	Director	Acta de reunión con los integrantes del CGB involucrados o el que haga sus veces	Día 02
	El director informa al padre de familia o apoderado los pasos del protocolo y las medidas de protección acordadas. Tratándose de estudiantes mayores de edad, la intervención se hace directamente con el estudiante involucrado en el hecho de violencia.	Director y el Responsable Convivencia Escolar	Acta de primera reunión con los padres O apoderados	Día 02

	<p>En caso IIEE públicas, comunicar el hecho a la UGEL, remitiendo el acta levantada en la IE o el documento presentado en mesa de parte de la IE, así como las medidas implementadas para la protección de los estudiantes. La UGEL evaluará el inicio del procedimiento administrativo disciplinario.</p> <p>En casos de la IIEE privadas las sanciones, de corresponder, están señaladas su Reglamento Interno y comunicará a la UGEL el resultado de dicho procedimiento.</p> <p>En el caso de los COAR, la comunicación se hará a la Dirección de Educación Básica para Estudiantes con desempeño Sobresaliente y Alto Rendimiento (DEBEDSAR) del MINEDU, para comunicar el hecho a la Secretaría Técnica de Procesos Administrativos Disciplinarios — STOIPAD.</p> <p>En el caso de las IIEE privadas, procederán de acuerdo con sus lineamientos internos con las medidas a adoptar con el personal involucrado.</p>	<p>Director Responsable Convivencia Escolar</p>	<p>Libro de Registro de Incidencias Portal SíseVe</p>	<p>Día 02</p>
	<p>Anotar el hecho de violencia en el Libro de Registro de Incidencias y reportarlo en el Portal SíseVe, siempre que no haya sido reportado con anterioridad.</p> <p>En los lugares donde no exista acceso a internet, comunicar a la UGEL para el apoyo al reporte o llamar a la línea gratuita del SíseVe.</p>	<p>Director Responsable Convivencia Escolar</p>	<p>Libro de Registro de Incidencias Portal SíseVe</p>	<p>Día 02</p>
	<p>Se indicará al padre y apoderado del estudiante agredido, o al estudiante mayor de edad, a que acuda al servicio de salud u otro servicio disponible para la atención médica y/o psicológica.</p> <p>En caso de que el estudiante provenga de pueblos originarios (otra lengua originaria), así</p>	<p>Director</p>	<p>Acta de primera reunión con los padreso apoderados</p>	<p>Día 02</p>

	como estudiantes con discapacidad (auditiva, visual, etc.), tiene el derecho de acceder y/o brindarle información se aún su condición.			
SEGUIMIENTO	Reunión con el tutor para evaluar las acciones realizadas a fin de fortalecer los aspectos socioemocionales y académico del estudiante y garantizar su continuidad educativa	Director Responsable de Convivencia Escolar	Acta de reunión con tutores	Del día 04 al 29
	Reunión con el padre o apoderado del estudiante agredido, o con el estudiante mayor de edad, a fin de conocer que no se ha tomado represalias con el estudiante agredido, de ser el caso, se levantará un acta con la información consignada y se remitirá a la UGEL. En el caso de los COAR, la comunicación se hará a la Dirección de Educación Básica para Estudiantes con desempeño Sobresaliente y Alto Rendimiento (DEBEDSAR) del MINEDU	Director	Acta de segunda reunión con los padres o apoderados	Del día 04 al 29
CIERRE	Cerrar el caso cuando se haya cumplido todas las acciones mencionadas en el protocolo y se ha informado al padre de familia o apoderados de los estudiantes involucrados de las acciones realizadas. En caso de estudiantes mayores de edad de los CEBA, esta acción se realiza con el estudiante.	Director Responsable de Convivencia Escolar	Acta de cierre del caso por parte del director responsable convivencia convocándose al padre o apoderado de los estudiantes o directamente al estudiante, tratándose de mayor de edad de los CEBA. Se adjuntará el cargo de notificación a la familia o el estudiante mayor de edad, en caso de inasistencia	30 días

PROTOCOLO 06

VIOLENCIA SEXUAL (VIOLACIÓN SEXUAL ,TOCAMIENTOS ,ACTOS DE CONNOTACIÓN SEXUAL O ACTOS LIBIDINOSOS Y ACOSO SEXUAL.

Definición:

• **Violencia sexual**

Es toda conducta de connotación sexual realizada por cualquier persona, aprovechando la condición de especial vulnerabilidad de las niñas, niños o adolescentes, o aprovechando su cargo o posición de poder sobre los mismos, afectando su integridad personal, indemnidad sexual, integridad física o emocional, así como la libertad sexual de acuerdo con lo establecido por el Código Penal y la jurisprudencia. No es necesario que medie violencia o amenaza para considerar la existencia de violencia sexual. (Numeral 5 del artículo 4 del Reglamento de la Ley N^o 30364).

Se considera también como violencia sexual, la tentativa de consumir un acto sexual, los comentarios o insinuaciones sexuales no deseados, o las acciones para comercializar o utilizar de cualquier otro modo la sexualidad de una persona mediante coacción por otra persona, independientemente de la relación de ésta con la víctima, en cualquier ámbito, incluidos el hogar y el lugar de trabajo. (OMS, Informe mundial sobre la violencia y la salud).

Asimismo, se debe denotar que los hechos de índole sexual pueden ser realizados también a través de las TIC (tecnologías de la información y comunicación) es decir redes sociales, aplicativos celulares entre otros donde se utilice internet.

Son formas de violencia sexual: violación sexual; tocamientos, actos de connotación sexual o actos libidinosos; acoso sexual; difusión de imágenes, materiales audiovisuales o audios con contenido sexual, chantaje sexual, entre otros. Los alcances de estas formas de violencia y sus definiciones están descritos en el Código Penal.

Alcances:

El director de la IE debe garantizar que todos los integrantes de la comunidad educativa comuniquen a la Dirección toda situación de violencia sexual contra los estudiantes sobre la que tengan conocimiento.

Se debe evitar la revictimización, lo que significa que no se puede hacer entrevistas ni interrogatorios. Asimismo, evitar la conciliación entre los involucrados o familiares.

Las medidas preventivas en los casos de violencia de personal de la IE a estudiantes se disponen de acuerdo con las normas legales que regulan la materia y considerando la condición o régimen laboral que posee el presunto agresor, entre otros aspectos que la autoridad competente considere necesario. Se debe precisar que, la separación preventiva del personal de las instituciones educativas públicas que no se encuentren bajo el régimen laboral de la Ley N.º 29944, se podrá disponer en el marco de la Ley N.º 29988, de corresponder. Asimismo, se debe precisar que en el caso del personal COAR, la medida de separación preventiva en el marco de la Ley N.º 29988, se materializa a través de resolución de secretaría general del Ministerio de Educación, la cual debe ser emitida dentro de las cuarenta y ocho (48) horas de haber tomado conocimiento de

las condiciones a que se refiere el numeral 7.1 del artículo 7 del Reglamento de la Ley N O 29988. En caso de IIEE privadas, se procederá a aplicar la medida de separación preventiva en cumplimiento de la Ley N. 0 29988, en caso corresponda.

En contextos en donde no existen servicios de protección cercanos a la comunidad y con la finalidad de garantizar acciones de protección al estudiante agredido, adicionalmente a la aplicación del protocolo, el director deberá gestionar acciones articuladas a nivel comunitario con la asistencia técnica de la UGEL.

En las IIEE con Modelo de Servicio Educativo, como Servicio de Residencias Estudiantiles y Secundaria con Alternancia, donde haya ausencia los padres de familia o apoderados, el personal responsable de bienestar acompañará a los estudiantes agredidos de violencia a los servicios de protección.

En los casos donde la presunta violencia sexual es ejercida por el director de la IE, la atención será realizada por la UGEL asegurando que la IE cumpla con las tareas establecidas en los protocolos, en coordinación con el responsable de convivencia escolar del nivel educativo que corresponda.

El Director de la IE debe derivar al Centro Emergencia Mujer (CEM) todos los casos de violencia sexual contra los estudiantes agredidos para que les brinden el acompañamiento a las víctimas, a fin de que sean atendidos en los servicios de protección y se asegure la atención integral, en su ausencia se derivará al Servicio de Atención Rural SAR .

Paso	Intervención	Responsable	Instrumento	Plazo de atención (Días hábiles: 30 días)
	<p>Cuando se tenga conocimiento del hecho cometido en agravio de un estudiante, sus familiares, El personal de la IE o cualquier otro ciudadano, deben presentar la denuncia administrativa correspondiente. La denuncia administrativa puede ser presentada en forma verbal o escrita y tendrá carácter de declaración jurada.</p>	<p>Director Responsable Convivencia Escolar</p>	<p>Acta de denuncia administrativa o Documento presentado en mesa de parte</p>	<p>Inmediatamente de conocido el caso</p>
	<p>En el caso de la denuncia verbal, se debe levantar un acta ante el director de la IE con el padre de familia o apoderado del agredido que registre la fecha, los hechos denunciados sus firmas.</p>		<p>Denuncia u Oficio de comunicación del hecho a la Comisaría o Ministerio Público adjuntando acta suscrita o documento recibido por mesa de partes</p>	<p>De manera inmediata</p>

	De manera inmediata la autoridad de la IE comunica a la Comisaría o Ministerio Público (Fiscalía de Familia, Mixta o Penal según corresponda), en caso el padre de familia o apoderado no lo hubiese realizado.	Director	Resolución directoral de separación preventiva recibida por el personal de la IE2 Documento que acredite la medida aplicada	Día 01
ACCIÓN	Seguidamente se debe separar preventivamente al personal de la IE (presunto agresor) y ponerlo a disposición de la UGEL en caso de I.EE públicas. En caso de IIEE privadas, se procederá a aplicar la medida de separación preventiva cumplimiento de la Ley N.029988. Dicha medida se aplica aun cuando el estudiante agredido sea de otra IE.	Director	Libro de Registro de Incidencias Portal SíseVe	Día 01
	Una vez realizadas las acciones, se anota el caso en el Libro de Registro de Incidencias (manteniendo la confidencialidad del nombre del estudiante, colocándose solo las iniciales) y se reporta en el Portal SíseVe a través de los canales establecidos, siempre que no haya sido reportado con anterioridad. En lugares donde no exista acceso a internet, comunicar a la UGEL para el apoyo al reporte o llamar a la línea gratuita del SíseVe. Adicionalmente, debe informar del hecho a la UGEL	Director Responsable Convivencia Escolar	Denuncia u Oficio de comunicación del hecho a la Comisaría o Ministerio Público adjuntando acta suscrita o documento recibido por mesa de partes	Día 01
	adjuntando la denuncia policial o fiscal, el documento presentado por mesa de partes o las actas levantadas en la IE con la información proporcionada por el padre de familia o apoderado y el cargo de la notificación de la Resolución directoral de separación preventiva u	Director y Responsable de Convivencia Escolar	DEBEDSAR informando sobre las acciones administrativas adoptadas	02 días

	<p>otro documento que acredite la separación en los casos de IIEE privadas.</p> <p>En el caso de los COAR, la comunicación se hará a la Dirección de Educación Básica para Estudiantes con desempeño Sobresaliente y Alto Rendimiento (DEBEDSAR) del MINEDU, para comunicar el hecho a la Secretaría Técnica de Procesos Administrativos Disciplinarios — STOIPAD, así como a la Oficina General de Transparencia Ética Pública y Anticorrupción — OTEPA, para el trámite de la medida de separación preventiva en el marco de la Le N^o 29988.</p>			
	<p>Reunión con el Coordinador de Tutoría, o el que haga sus veces, para acompañamiento socioemocional del estudiante a pedido.</p>	<p>Director y Responsable de Convivencia Escolar</p>	<p>Acta de reunión con coordinador de tutoría</p>	<p>02 días</p>
DERIVACIÓN	<p>Orientar y/o acompañar al padre de familia o apoderado del estudiante agredido al Centro Emergencia Mujer (CEM) o al Servicio de Atención Rural (SAR) para la atención especializada al estudiante agredido (asistencia psicológica, social y legal) o a los servicios ALEGRA³ de la Oficina de Defensa Pública del MINJUSDH para la asistencia legal gratuita, así también al centro de salud de su jurisdicción.</p> <p>En caso de estudiantes mayores de edad, esta acción se realiza directamente con el estudiante.</p> <p>En caso de que el estudiante proviene de pueblos originarios (otra lengua originaria), así como estudiantes con discapacidad (auditiva, visual, etc.), tiene el</p>	<p>Director y Responsable de Convivencia Escolar</p>	<p>Ficha de derivación</p>	<p>Día 03</p>

	derecho de acceder y/o brindarle información se aún su condición.			
SEGUIMIENTO	Procurar la permanencia del estudiante agredido y su continuidad educativa en el sistema educativo para lo cual se le debe ofrecer todo tipo de facilidades además de brindar el acompañamiento socioemocional y pedagógico respectivo.	Director Responsable Convivencia Escolar	Informe del tutor	Día 04 al 29
CIERRE	Cerrar el caso cuando se haya cumplido todas las acciones mencionadas en el protocolo y se ha informado al padre de familia o apoderados de los estudiantes involucrados de las acciones realizadas. En caso de estudiantes mayores de edad de los CEBA, esta acción se realiza con el estudiante.	Director Responsable Convivencia Escolar	Acta de cierre del caso por parte del director responsable de convivencia convocándose al padre O apoderados de los estudiantes o directamente al estudiante, tratándose de mayor de edad de los CEBA. Se adjuntará cargo de notificación a la familia O estudiante mayor de edad, en caso de inasistencia	Día 30

III. PROTOCOLO DE VIOLENCIA CONTRA ESTUDIANTES DE PARTE DE UNA PERSONA DEL ENTORNO FAMILIAR O COMUNITARIO

PROTOCOLO 07

Violencia contra estudiantes de parte de una persona del entorno familiar o comunitario (violencia física, psicológica y sexual)

En el marco de lo establecido en la Ley N.º 30364, Ley para prevenir, sancionar y erradicar la violencia contra las mujeres y los integrantes del grupo familiar y su Reglamento, las formas de violencia que afectan a los estudiantes son:

a) Violencia física. - Es la acción o conducta, que causa daño a la integridad corporal o a la salud. Se incluye el maltrato por negligencia, descuido o por privación de las necesidades básicas, que hayan ocasionado daño físico o que puedan llegar a ocasionarlo, sin importar el tiempo que se requiera para su recuperación.

b) Violencia psicológica. - Es la acción u omisión, tendiente a controlar o aislar a la persona contra su voluntad, a humillarla, avergonzarla, insultarla, estigmatizarla o estereotiparla, sin importar el tiempo que se requiera para su recuperación.

c) Violencia sexual de niñas, niños y adolescentes. - Es toda conducta con connotación sexual realizada por cualquier persona, aprovechando la condición de especial vulnerabilidad de las niñas, niños o adolescentes, o aprovechando su cargo o posición de poder sobre las mismas, afectando su indemnidad sexual, integridad física o emocional, así como la libertad sexual de acuerdo a lo establecido por el Código Penal y la jurisprudencia de la materia. No es necesario que medie violencia o amenaza para considerar la existencia de violencia sexual.

Además, la aplicación del presente Protocolo considera las distintas formas de violencia sexual tipificadas en Código Penal, entre ellas:

Violación sexual.

- Tocamientos, actos de connotación sexual o actos libidinosos.
- Acoso sexual.
- Difusión de imágenes, materiales audiovisuales o audios con contenido sexual.
- Chantaje sexual.
- Explotación sexual.
- Explotación sexual de niñas, niños y adolescentes.
- Propositiones sexuales a niñas, niños y adolescentes con fines sexuales por medios tecnológicos.

Alcances:

- El presente protocolo se aplica cuando la IE identifica que los estudiantes son víctimas de violencia por parte de los integrantes de su grupo familiar en el marco de la Ley N^o 30364.
- Los profesionales en educación deben denunciar los casos de violencia contra la mujer o los integrantes del grupo familiar y violencia sexual que conozcan en el desempeño de su actividad, en el marco de la Ley N^o 30364.
- Cuando el personal educativo tome conocimiento sobre el uso del castigo físico y humillante por parte de un padre o persona integrante del hogar, debe comunicar el hecho a la DEMUNA, a fin de que actúe en el marco de las competencias y la familia reciba educación sobre pautas de crianza positiva.

Paso	Intervención-	Responsable	Instrumento	Plazo
ACCIÓN	<p>Detección</p> <p>Ante la identificación de señales de alerta, situaciones o indicadores que permitan sospechar que un estudiante es víctima de violencia física, psicológica o sexual, por una persona de su entorno familiar o comunitario, el hecho informa inmediatamente al director de la IE.</p>	Docentes, tutores, padres o apoderados, estudiantes.	Información verbal o escrita	En el día de conocido del hecho
DERIVACIÓN	<ul style="list-style-type: none"> • El Director al tomar conocimiento del caso, se comunica el mismo día con el padre de familia o apoderado que no esté involucrado en el hecho de violencia, informa de la alerta y procede a hacer la denuncia ante la comisaria, fiscalía o Juzgados (mixtos o de Paz, entre otros). • En casos de estudiantes mayores de edad, el director de la IE apoya al estudiante en toda la acción de la denuncia ante las autoridades mencionadas. • Ante cualquier orientación para la denuncia el director puede comunicarse a la Línea 100, asimismo puede solicitar orientación jurídica a los Centros Emergencia Mujer de su jurisdicción donde existiesen. • Registrar el hecho en el Libro o cuaderno de actas de la IE. 	Director	<p>Acta de comunicación verbal o escrita con los padres de familia o apoderados</p> <p>Oficio donde se denuncia el caso a la Comisaría o Fiscalía o Juzgados</p> <p>Libro de actas</p>	En el día de conocido el hecho

	<ul style="list-style-type: none"> • Orientar al padre de familia o apoderado del estudiante agredido para que acudan al Centro Emergencia Mujer (CEM) y en ámbitos rurales y en pueblos indígenas al Servicio de Atención Rural (SAR), para la atención especializada, o a los servicios ALEGRA de la Oficina de • Defensa Pública del MINJUSDH para la asistencia legal gratuita y Salud, entre otros, a favor de la atención del estudiante. 	Director	Acta	Dentro de las 24 horas de realizada la denuncia.
SEGUIMIENTO	<ul style="list-style-type: none"> • Brindar acompañamiento socioemocional y pedagógico al estudiante en el marco de la tutoría y orientación educativa Favorecer la permanencia del estudiante en el ámbito educativo o su reinserción en el mismo. <p>Coordinar con el padre o apoderado y las instituciones involucradas en la atención de los casos.</p>	Director Y responsable de convivencia escolar	Informe	Bimestral durante el año escolar
CIERRE	<p>Cuando se haya cumplido todas las acciones mencionadas en el protocolo y el director debe coordinar con el CEM para la protección integral al estudiante.</p>	Director y responsable de convivencia escolar	Cargo de la derivación del caso al CEM	Permanente

Ruta de actuación frente conductas sexuales en niños de nivel inicial

En el nivel inicial, el desarrollo de la sexualidad forma parte natural del crecimiento integral de niños. Durante esta etapa, la exploración del cuerpo, así como la curiosidad que despierta la diferencia física entre varones y mujeres es parte de este desarrollo sexual, por lo tanto, no hay que sobrevalorar ni reaccionar con base a prejuicio cuando los niños tocan sus genitales o el de sus pares, pues este tipo de exploración no es en absoluto de naturaleza "sexual" en el sentido adulto, sino que forma parte de un proceso de descubrimiento, aprendizaje y comprensión de sí mismos y del mundo que los rodea.

Sin embargo, es fundamental diferenciar la exploración sexual propia del desarrollo de la primera infancia, de comportamientos sexuales explícitos e inapropiados para estas edades, causados por exposición a situaciones de riesgo o violencia sexual. Ante estas situaciones se requiere una intervención oportuna y específica.

1. Detección Temprana

- Observación sistemática en la interacción entre pares.
- Identificación de señales de alerta, situaciones o indicadores que permitan sospechar que un niño o niña es víctima de violencia sexual. Considerar la revisión del documento "Señales de alerta ante posibles situaciones de violencia contra niños, niñas y adolescentes.
- Registro de conductas recurrente y que no son propias del desarrollo evolutivo (ej. simulación de actos sexuales, lenguaje sexualizado inusual, sus juegos o dibujos están relacionados con genitales o actividad sexual, entre otros).

2. Intervención Inmediata

Tipo de Situación	Acciones del tutor	Acciones de protección	Responsable	Instrumento	Plazo
Conductas sexuales que podría ser indicio de abuso sexual sufrido O exposición a contenido sexual inadecuado	Reunión con el padre de familia apoderado.	Derivación inmediata a la de Familia o Mixta y al centro de salud para la atención psicológica.	Director de la IE Responsable de convivencia escolar	Oficio de derivación a la a la Fiscalía de Familia o Mixta y al centro de salud para la atención psicológica.	Dentro de las 24 horas de conocido el caso

3. Seguimiento y Acompañamiento

- Acompañamiento a las familias en coordinación con servicios especializados.

NOTA: Para la atención de violencia escolar se realiza los pasos sugeridos en la RM. No 383- MINEDU Para más información, puede consultar la publicación oficial de la resolución y su anexo en el Sistema de Información Jurídica de Educación (SIJE), a través del sitio web del Ministerio de Educación (<https://www.gob.pe/institucion/minedu/normas-legales/7106134-383-2025-minedu>)

Tabla de equivalencias para la atención de casos de violencia escolar registrados en el portal SíseVe

PROTOCOLO	TIPO REPORTE	TIPO DE VIOLENCIA SUBTIPO DE VIOLENCIA	ACTUALIZACIÓN DE SUBTIPO VIOLENCIA	LOS PROTOCOLOS
1	Entre Escolares	Física	Sin lesiones	Protocolo 1
1	Entre Escolares	Psicológica	Acoso escolar	Protocolo 2
1	Entre Escolares	Psicológica	Ciber acoso	Protocolo 2
	Entre Escolares	Psicológica	Verbal	Verificar las características para determinar si aplicar el protocolo 1 o 2
1	Entre Escolares	Psicológica	Intimidación	Verificar las características para determinar si aplicar el protocolo 1 o 2
1	Entre Escolares	Psicológica	Aislamiento	Verificar las características para determinar si aplicar el protocolo 1 o 2
2	Entre Escolares	Sexual	Violación sexual	Protocolo 4
2	Entre Escolares	Sexual	Tocamientos, actos de connotación sexual o actos libidinosos	Protocolo 4
2	Entre Escolares	Sexual	Acoso sexual a través de medios tecnológicos	Protocolo 4
2	Entre Escolares	Sexual	Acoso sexual	Protocolo 4
2	Entre Escolares	Física	Con lesiones	Verificar las características para determinar si aplicar el protocolo 1 o 2
3	Personal IE a Escolares	Psicológica	Trato humillante	Protocolo 5
3	Personal IE a Escolares	Psicológica	Discriminación	Protocolo 5
3	Personal IE a Escolares	Psicológica	Verbal	Protocolo 5
4	Personal IE a Escolares	Física	Castigo físico	Protocolo 5
5	Personal IE a Escolares	Sexual	Violación sexual	Protocolo 6
5	Personal IE a Escolares	Sexual	Hostigamiento sexual	Protocolo 6
5	Personal IE a Escolares	Sexual	Tocamientos, actos de connotación sexual o actos libidinosos	Protocolo 6
5	Personal IE a Escolares	Sexual	Violencia con fines sexuales a través de medios tecnológicos	Protocolo 6

ANEXO 6

FORMATO 1: REGISTRO DE INCIDENCIAS

CASO N.º.....Nº de registro en SíseVe..... (una vez registrado el caso)

IE.....

DRE.....

UGEL.....

1. Fecha Actual:/...../..... Tipo de reporte: () Personal de la IE a estudiante () Entre estudiante (Día, mes y año)

2. Datos de la persona informante del caso:

Nombres y apellidos

Padre () Madre () Hermana/o () Tío/a () Docente () otros ()

Especifique.....

DNI..... Dirección.....

Teléfono.....Correo electrónico.....

3. Datos de la supuesta persona agredida:

Iniciales del o de la estudiante

Edad..... Sexo: M () F () Grado/sección..... Turno: M () T () N ()

Telf.

Discapacidad (Sí) (No)

Especificar:.....

Pertenece a un pueblo originario o afroperuano (Si) (No) Especificar:

.....

4. Datos del presunto agresor o agresores (incluir más si es necesario):

Estudiante:

Iniciales.....Edad..... Sexo: M () F ()

Discapacidad (Sí) (No)

Especificar.....

Estudiante del mismo grado () Estudiante grado superior () Estudiante grado inferior ()

Grado y sección..... Turno M () T () N ()

Personal de la IE:

Nombres y

Apellidos.....DNI.....

Director () Docente () Auxiliar () Administrativo () Personal de Apoyo () Otro/Especifique

.....

5. Especifique el tipo de violencia que sufrió el o la escolar (puede marcarse más de una):

<input type="checkbox"/>	Físico	<input type="checkbox"/>	<input type="checkbox"/>	Sexual	<input type="checkbox"/>	<input type="checkbox"/>	Psicológica (incluye violencia verbal)
--------------------------	--------	--------------------------	--------------------------	--------	--------------------------	--------------------------	--

6. ¿Por qué creé que se produjo la violencia al escolar? Puede marcar más de un motivo:

<input type="checkbox"/>	Por ser de otro lugar.	<input type="checkbox"/>	<input type="checkbox"/>	Por el acento.	<input type="checkbox"/>	<input type="checkbox"/>	Por el color de su piel.
<input type="checkbox"/>	Porque es o creen que homosexual.	<input type="checkbox"/>	<input type="checkbox"/>	Por las características físicas (por ejemplo: estatura, peso, por tener orejas o nariz grandes, granitos)	<input type="checkbox"/>	<input type="checkbox"/>	Por tener alguna discapacidad.
<input type="checkbox"/>	Por sus creencias religiosas.	<input type="checkbox"/>	<input type="checkbox"/>	Por tener más o menos dinero que el resto.	<input type="checkbox"/>	<input type="checkbox"/>	Por su cultura o costumbres.
<input type="checkbox"/>	Por tener notas más bajas o más altas que sus/mis compañeros.	<input type="checkbox"/>	<input type="checkbox"/>	Por ser callado o tímido.	<input type="checkbox"/>	<input type="checkbox"/>	Sin motivo alguno, sólo molestar o por burlarse.
Por otra razón (Especificar.....)							

7. Breve descripción del hecho de violencia escolar (indicar la fecha en que ocurrieron los hechos):

8. Trámite seguido frente al hecho de violencia escolar (de acuerdo a los Protocolos para la Atención de la Violencia Escolar):

9. Medidas correctivas y de protección implementadas por la institución educativa:

.....
 Nombre y firma de Responsable de Convivencia Escolar

.....
 Nombre y firma del informante

.....
 Nombre y firma de la Directora de la IE

.....

Nombre y firma del Director de la IE

.....

Nombre y firma del Responsable de convivencia escolar

ANEXO 08

FORMATO ÚNICO DE DENUNCIA DE VIOLENCIA CONTRA NIÑAS, NIÑOS Y ADOLESCENTES

- Tiene como objetivo que la institución educativa cuente con un formato único para realizar denuncias de casos de violencia contra niñas, niños o adolescentes frente a la Policía Nacional del Perú, el Ministerio Público o el Poder Judicial.
- Una vez presentada la denuncia, se debe coordinar con el Centro de Emergencia Mujer y/o Defensoría Municipal del Niño y del Adolescente para la protección de la niña, niño o adolescente.
- El presente formato de denuncia tiene el carácter de **CONFIDENCIAL** y deberá ser custodiado en un lugar seguro bajo la responsabilidad del director de la institución educativa.

(CIUDAD) / (DÍA) / (MES) / (AÑO):

OFICIO N°

Señor(a):

Cargo:.....

Institución que recibe la denuncia:

<u>Presente.-</u>	Policía Nacional del Perú		
	Ministerio Público		
	Poder Judicial		

Pongo en su conocimiento una

PRESUNTA situación de violencia contra (INICIALES DEL NNA), de años de edad, identificada(o) con DNI⁴estudiante de la Institución Educativa

DATOS DEL CASO:

Datos de la institución educativa:

- Nombre:
- Dirección y/o referencia:
- Teléfono (fijo/celular):
- Director/a:

Tipo de violencia detectado:

Violencia física		
Violencia psicológica		
Violencia sexual		

⁴ No es indispensable.

Nombre del presunto agresor/a o agresores⁵:.....

Relación del presunto agresor/a con la niña, niño o adolescente:

Familiar ⁶				
Personal de la I.E. ⁷				
Otros				

.....

FIRMA

⁵ En caso se conozca colocar nombres y apellidos.

⁶ Padre, madre, tío, tía, primo, prima, padrastro, madrastra, abuelo, abuela, etc.

⁷ Director(a), docente, personal administrativo, personal de servicio, auxiliar, etc.

ANEXO 9

FORMATO DE CONTENIDO DEL FUM

En el presente anexo se detalla la información que, como mínimo, debe contener la Ficha Única de Matrícula. La Ficha Única de Matrícula completa se descarga desde el SIAGIE. Los campos con un asterisco (*) no son obligatorios. Es decisión del estudiante, o su representante legal, si completa esos campos o no.

A. DATOS DE LA IE O PROGRAMA QUE REALIZA EL REGISTRO

- 1.Nombre del servicio educativo
- 2.Resolución de creación
- 3.Código de Institución Educativa (según corresponda)
- 4.Código Modular

B. DATOS PERSONALES DEL NNA, JOVEN O ADULTO

- 1.Apellido paterno
 - 2.Apellido materno
 - 3.Nombre (s)
 - 4.Sexo
 - 5.Fecha de nacimiento (DD/MM/AAAA)
 6. Lugar de nacimiento (DEPARTAMENTO/ PROVINCIA/ DISTRITO)
 7. Código de ubigeo del lugar de nacimiento.
 8. Tipo de documento de identidad (DNI/ CÓDIGO DE ESTUDIANTE/ CE/PTP/OTRO)
 9. Número de documento de identidad
 10. Lengua materna (incluye la lengua de señas)
 11. Segunda Lengua *
 12. Autoidentificación étnica* (QUECHUA/ AIMARA/ INDÍGENA U ORIGINARIO DE LA AMAZONÍA/ AFRODESCENDIENTE/ OTRO)
 13. Tiene discapacidad (SI/NO)
 14. Tiene Certificado de discapacidad o informe psicopedagógico (SI/ NO)
 15. Tipo de discapacidad (INTELECTUAL/ FÍSICA/ TEA/ VISUAL/ AUDITIVA/ SORDOCEGUERA/ NIÑOS Y NIÑAS DE ALTO RIESGO/ MULTIDISCIPLINARIA/ OTRAS)
 16. Grado de discapacidad (DEPENDE DEL TIPO DE DISCAPACIDAD)
 17. Código o numeración de Certificado o informe (CONDICIONADO AL CAMPO 14)
- En caso de ser mayor de edad:
18. Teléfono fijo
 19. Celular
 20. Correo electrónico

C. DOMICILIO/ RESIDENCIA ACTUAL DEL NNA, JOVEN O ADULTO.

1. Dirección
2. Código de ubigeo de la dirección
3. Cuenta con dispositivos electrónicos (SI/ NO)
4. Cuenta con acceso a internet (SI/NO)

D. EN CASO EL NNA SEA MENOR DE EDAD – DATOS DE SU REPRESENTANTE LEGAL

1. Apellido paterno
2. Apello materno
3. Nombre(s)

4. Sexo
5. Fecha de nacimiento (DD/ MM/AAAA)
6. Tipo de documento de identidad (DNI/ CÓDIGO DE ESTUDIANTE/ CE/PTP/OTRO)
7. Número de documento de identidad
8. Lengua materna
9. Segunda lengua*
10. Autoidentificación étnica*
11. Relación con el NNA (PADRE/ MADRE/ ABUELO/ ABUELA/ HERMANO/ HERMANA/ OTRO PARIENTE/ PERSONA QUE ASUME ACOGIMIENTO FAMILIAR/ MÁXIMA AUTORIDAD DEL CENTRO DE ACOGIDA RESIDENCIAL/ PERSONA CON PODER GENERAL O ESPECÍFICO OTORGADO POR CUALQUIER DE LAS PERSONAS ANTES SEÑALADAS)
12. Domicilio
13. Código de ubigeo del domicilio
14. Vive con el NNA (SI/ NO)
15. Teléfono fijo*
16. Cuenta con teléfono celular (SI/NO)
17. En caso de la respuesta sea SI: número de teléfono celular
18. Correo electrónico*

E. EN CASO EL NNA, JOVEN O ADULTO TENGA HERMANOS/AS EN LA IE EN LA QUE SE DESEA MATRICULAR

1. Código del estudiante
2. Apellido paterno
3. Apellido materno
4. Nombre(s)
5. Tipo de documento de identidad (DNI/ CÓDIGO DE ESTUDIANTE/ CE/PTP/OTRO)
6. Número de documento de identidad.

F SERVICIO EDUCATIVO SOLICITADO

1. Ingreso (INICIAL / PRUEBA DE EVALUACIÓN/ CONVALIDACIÓN/ REVALIDACIÓN)
2. Modalidad (EBR/ EBE/ EBA)
3. Nivel
4. Ciclo
5. Edad
6. Solicitud de exoneración de competencias del área de Educación religiosa (SI/NO)
7. Solicitud de exoneración de competencias del área de Educación física (SI/NO)

ANEXO 10
FORMATO DE DECLARACIÓN JURADA EN CASO EL ESTUDIANTE NO
TENGA DOCUMENTOS PARA ACREDITAR IDENTIDAD O DISCAPACIDAD

I. Para estudiantes con representante legal

(DISTRITO), (DD) de (MES) del (AÑO)

Señor/a Director/a de la institución educativa (NOMBRE DE LA IE) con código de institución educativa (CÓDIGO DE IE), a cargo del servicio educativo con código modular (CÓDIGO MODULAR DEL SERVICIO EDUCATIVO)

Presente. -

Asunto: Declaro jurada sobre datos del estudiante y compromiso de regularizar la presentación de documentos oficiales que acrediten (SUS DATOS PERSONALES Y/O DISCAPACIDAD)

Por medio del presente, yo, (NOMBRE Y APELLIDO DEL REPRESENTANTE LEGAL DEL/ DE LA ESTUDIANTE), identificado(a) con (TIPO DE DOCUMENTO DE IDENTIDAD) N° _____, con domicilio actual (DIRECCIÓN DEL DOMICILIO ACTUAL), declaro bajo juramento lo siguiente:

1. Soy representante legal del/de la estudiante (NOMBRE COMPLETO DEL ESTUDIANTE) en mi calidad de (PADRE/ MADRE/ ABUELO/ ABUELA/ HERMANO/ HERMANA/ OTRO PARIENTE/ PERSONA QUE ASUME ACOGIMIENTO FAMILIAR/ MÁXIMA AUTORIDAD DEL CENTRO DE ACOGIDA RESIDENCIAL/ PERSONA CON PODER GENERAL O ESPECÍFICO OTORGADO POR CUALQUIERA DE LAS PERSONAS ANTES SEÑALADAS).

2. El nombre completo del estudiante es (NOMBRE COMPLETO DEL ESTUDIANTE).

3. La fecha de nacimiento del estudiante es (DD) de (MES) DEL (AÑO).

4. El lugar de nacimiento del estudiante es (PAÍS/ DEPARTAMENTO/ PROVINCIA/ DISTRITO)

5. La nacionalidad del estudiante es (INDICAR NACIONALIDAD)

OPCIONAL:

El/ la estudiante tiene discapacidad (LEVE O MODERADA/ SEVERA O MULTIDISCAPACIDAD) pero no cuenta con certificado de discapacidad ni informe psicopedagógico.

6. No cuenta con documento oficial que acredite sus datos personales porque (EXPLICAR POR QUÉ NO CUENTA CON DOCUMENTO OFICIAL QUE ACREDITE SUS DATOS PERSONALES).

OPCIONAL:

No cuenta con certificado de discapacidad ni informe psicopedagógico porque (EXPLICAR POR QUÉ NO CUENTA CON CERTIFICADO NI INFORME).

7. Me comprometo como representante legal del estudiante a presentar ante la institución educativa que usted representa, el (DOCUMENTO OFICIAL QUE ACREDITE LOS DATOS PERSONALES/ CERTIFICADO DE DISCAPACIDAD O INFORME PSICOPEDAGÓGICO) del estudiante **ante de concluir el año escolar**, a fin de regular el proceso de matrícula.

Sin otro particular, quedo de usted

(FIRMA DEL REPRESENTANTE LEGAL DEL ESTUDIANTE)
(NOMBRE COMPLETO DEL REPRESENTANTE LEGAL DEL ESTUDIANTE)

HUELLA DEL
REPRESENTANTE
LEGAL DEL
ESTUDIANTE

II. Para estudiantes mayores de edad

(DISTRITO), (DD) de (MES) del (AÑO)

Señor/a Director/ a de la institución educativa (NOMBRE DE LA IE) con código de institución educativa (CÓDIGO DE IE), a cargo del servicio educativo con código modular (CÓDIGO MODULAR DEL SERVICIO EDUCATIVO).

Presente. -

Asunto: Declaración jurada sobre datos del/ de la estudiante y compromiso de regularizar la presentación de documentos oficiales que acrediten (SUS DATOS PERSONALES Y/O DISCAPACIDAD)

Por medio del presente, yo, (NOMBRE Y APELLIDOS DEL ESTUDIANTE), con domicilio actual (DIRECCIÓN DEL DOMICILIO ACTUAL), declaro bajo juramento lo siguiente:

1. Mi nombre completo es (NOMBRE COMPLETO DEL ESTUDIANTE).
2. Nací el (DD) de (MES) del (AÑO) en (PAÍS/ DEPARTAMENTO/ PROVINCIA/ DISTRITO).
3. Soy de nacionalidad (INDICAR NACIONALIDAD).

OPCIONAL:

Tengo discapacidad (LEVE O MODERADA/ SEVERA O MULTIDISCAPACIDAD) pero no cuento con certificado de discapacidad ni informe psicopedagógico.

4. No tengo documento oficial que acredite mis datos personales porque (EXPLICAR POR QUÉ NO CUENTA CON DOCUMENTO OFICIAL QUE ACREDITE SUS DATOS PERSONALES).

OPCIONAL:

5. Me comprometo como representante legal del estudiante a presentar ante la institución educativa que usted representa, el del estudiante **antes de concluir el año escolar**, a fin de regular el proceso de matrícula.

6. Me comprometo a presentar ante la institución educativa que usted representa el (DOCUMENTO OFICIAL QUE ACREDITE MIS DATOS PERSONALES/ CERTIFICADO DE DISCAPACIDAD O INFORME PSICOPEDAGÓGICO) **antes de concluir el año escolar**, a fin de regular el proceso de matrícula.

Sin otro particular, quedo de usted.

(FIRMA DEL ESTUDIANTE)
(NOMBRE COMPLETO DEL ESTUDIANTE)

HUELLA DEL DEL
ESTUDIANTE



ANEXO 11
MODELO DE SOLICITUD DE EXONERACIÓN

I. Para estudiantes con representante legal

(DISTRITO), (DD) de (MES) del (AÑO)

Señor/a Director/a de la institución educativa (NOMBRE DE LA IE) con código de institución educativa (CÓDIGO DE IE), a cargo del servicio educativo con código modular (CÓDIGO MODULAR DEL SERVICIO EDUCATIVO)

Presente. -

Asunto: Solicitud para exoneración de las competencias de las áreas de (EDUCACIÓN RELIGIOSA Y/O DE EDUCACIÓN FÍSICA)

Por medio del presente, yo, (NOMBRE Y APELLIDOS DEL REPRESENTANTE LEGAL DEL ESTUDIANTE), identificado (a) con (TIPO DE DOCUMENTO DE IDENTIDAD) N° _____, con domicilio actual (DIRECCIÓN DEL DOMICILIO ACTUAL), en mi calidad de representante legal del estudiante (NOMBRE COMPLETO DEL ESTUDIANTE), identificado/a con código del estudiante N° _____, solicito la exoneración de las competencias de las áreas de (EDUCACIÓN RELIGIOSA Y/O DE EDUCACIÓN FÍSICA).

En caso de Educación Física incluir lo siguiente:

La presente solicitud se debe a que el /la estudiante está impedida de realizar actividad física debido (PRECISAR SI ES TEMPORAL/ PARCIAL), por lo que él/ ella estudiante puede realizar actividades que no impliquen esfuerzo físico que ponga en riesgo su salud

Por ello, espero autorice la exoneración de las competencias asociadas al área curricular antes señaladas y proceda a registrarlo en el SIAGIE.

Sin otro particular, quedo de usted.

(FIRMA DEL REPRESENTANTE LEGAL DEL ESTUDIANTE)

(NOMBRE COMPLETO DEL REPRESENTANTE LEGAL DEL ESTUDIANTE)

HUELLA DEL
REPRESENTANTE
LEGAL DEL
ESTUDIANTE

ANEXO 12
MODELO DE SOLICITUD PARA ACTUALIZACIÓN O MODIFICACIÓN DE LA
INFORMACIÓN DEL FUM

I. Para estudiantes con representante legal

(DISTRITO), (DD) de (MES) del (AÑO)

Señor/a Director/a de la institución educativa (NOMBRE DE LA IE) con código de institución educativa (CÓDIGO DE IE), a cargo del servicio educativo con código modular (CÓDIGO MODULAR DEL SERVICIO EDUCATIVO)

Presente. -

Asunto: Solicitud para actualizar o modificar información del FUM

Por medio del presente, yo, (NOMBRE Y APELLIDOS DEL REPRESENTANTE LEGAL DEL ESTUDIANTE), identificado (a) con (TIPO DE DOCUMENTO DE IDENTIDAD) N° _____, con domicilio actual (DIRECCIÓN DEL DOMICILIO ACTUAL), en mi calidad de representante legal del estudiante (NOMBRE COMPLETO DELE STUDIANTE), identificado/a con código del estudiante N° _____, solicito la (PRECISA ACTUALZIACIÓN/ MODIFICACIÓN) de la siguiente información de la Ficha Única de Matrícula – FUM

La presente solicitud se debe a que (EXPONER LOS MOTIVOS QUE JUSTIFICAN LA ACTUALIZACIÓN O LA MODIFICACIÓN).

Por ello, espero (PRECISAR ACTUALICE/ MODIFIQUE) los datos antes señalados, lo registre en el SIAGIE y me haga entrega de una copia simple de la nueva FUM

Sin otro particular, quedo de usted.

(FIRMA DEL REPRESENTANTE LEGAL DEL ESTUDIANTE)
(NOMBRE COMPLETO DEL RESPRESENTANTE LEGAL DEL ESTUDIANTE)

HUELLA DEL
REPRESENTANTE
LEGAL DEL
ESTUDIANTE